ESTABLISHED 1872, NO. 19600 THE SHUN PAO SHANGHAI, TUESDAY OCTOBER 4, 1927.

申報

中華民國十六年
十月四號星期二
舊曆丁卯年九月初九日
外埠四大張 本埠另加增刊一大張
今天本報售大洋四分
第一萬九千六百號

今日大事記

▲中央特委會加派劉峙黃琪翔顧祝同錢大鈞爲軍委會委員
▲中央黨部推定各部主任
▲京綏路晉奉兩軍激戰張家口
▲奉軍向南口敗退
▲馮玉祥贊同晉閻討奉允一致行動
▲粵軍先後克復潮安揭陽王俊部已抵汕頭
▲第九軍長顧祝同昨在常州宣誓就職

未結婚者注意

夫結婚者少年人必經之路也但結婚時特定做全套禮服禮帽及襯衫漆皮鞋等只用一次似乎太不經濟並且金錢外溢殊爲可惜上海西華德路七號亨利號主人有鑒於斯特備結婚禮服鞋帽等完備出租取價特廉 蒞臨參觀無任歡迎 Henry The Tailor 電話北二三七四號 乙A 9968

介紹浦左四世祖傳小兒科男婦內外科醫生饒湘濤子思明來滬設診

浦左饒氏世代業醫至湘濤先生業益精名益盛館設周明於少年英俊克承家學近因滬地求診者日衆特設診所於法租界霞飛路東華大戲院北首貝稀業路口霞飛八號丁公館內專治世傳小兒科及男婦內外方脈同人等丁潤庠 乙A 2993

介紹人 李明揚 陳介卿 謝漢在 潘志銓 蔡伯良 等或夙居同里或同聲相思知之有素爲特介紹俾世之求診者知所問津也

松江毛詠墀啟事

嫡兄伯頤於夏曆八月二十三日病故病時會以家事及店事囑爲料理所有生前代人擔保事項一律取銷惟人欠欠人各款限即日起至本年陽曆年底止請至敝處接洽以便淸理 [illegible] 出入以及田地轉賣情事非經鄙人親筆簽字蓋章 [illegible] 未週知特此聲明 乙A 3070

上海南區典質業第一務工會緊要佈告

本會條件已由勞資調節會裁判 [illegible] 執行在案如有與調節會 [illegible] 資方私相訂立之條件發生唯各該典之組長及經理是問特此佈告 甲A 4854

聘請藥房主任

茲有某大藥房資本宏厚欲聘請營業主任一人 [illegible] 乙A 4711

南京路 華新有限公司

高尚名貴婦女妝飾珍品專家

陰曆九月十二日 陽曆十月七號 開幕

大減價 二十二天 大贈品 七天

時新花邊 絲巾夾巾 絨線針鈕 絲毛手套 電銀器皿 女鞋女帽

奇巧首飾 兒童服式 精製新裝 修理時錶 超等絲襪 男女理髮

宣言

[illegible] 乙A 4716

明星影片公司開攝五大古裝片廣告

攝製歷史影片 是本公司最先發起 自鳳儀亭之預告出 各公司遂爭相攝製古裝片 本公司一因霞飛路舊址不敷展佈 二因茲事體大 不敢粗製濫造 故迄今猶未舉行 自遷入杜美路五十號新址後 同時建築高大攝影場二座 佔地廣闊 各項土木工程 均已次第告竣 茲經海內外各埠購片商一再要求 以爲當此濫出古裝片時期 再不設法挽此狂瀾 勢非使古裝片瀕於破產不止 遂力勸本公司急起直追 一矯有影無戲諸古裝片之弊 本公司鑒於片商雅意殷拳 觀衆需要甚切 敢不黽勉從命 除鳳儀亭一片 尚在精密籌備外 茲已決定先攝五大巨片 並添聘名人 監製服裝佈景 限十一月底一律出全 特此廣告 即希 公鑒 (又本公司前與新華公司所訂南洋英荷兩屬購片契約早已解除附此聲明以免誤會)

封神榜之一 紂王寵妲妃 卜萬蒼導演

列國志之一 西施 鄭正秋導演

水滸傳之一 豹子頭林冲 洪深導演

西游記之一 車遲國唐僧鬥法 張石川導演

民間故事之一 蔡狀元建造洛陽橋 張石川導演

中央大戲院

今日最後一天

著名女明星 胡蝶主演

英雄兒女愛國戰爭巨片 天一青年公司出品

新茶花

夜場特請天青劇社 陳玉梅 登台表演香艷偵探短劇

唐夫人

愛觀佳劇者幸勿後人

詳情請閱戲目欄

廣良田星記支店開幕大減價兩星期

本號功製香腸燒味及各種送禮臘味久已馳名中外茲爲便利顧客起見特設支店於英大馬路望平街口現擇於本月初十日正式開幕減價兩星期如蒙仕商各界賜顧務請早臨無任歡迎 乙A 4604

光藝照相館啟事

前敝館雇用攝影技師卡爾生(O. Carson)已於陽曆八月三十一日辭歇與敝館完全脫離關係茲因卡爾生於他處新設照相館並取去敝館以前印損無用之中西人士照相三十餘幀陳列於該照相館窗壁等處所有該館窗內中華仕女照相全係從敝館取去敝館爲恐各界誤會並深慮此等照相日後流散汚褻起見除已正式向該館嚴重交涉外茲特鄭重聲明所有該照相原底玻片敝館完全保存無缺該等印損照相自當取回消毀並保證以後不再使印損照相被人取去此次疏忽之咎尚希顧客鑒原幸甚 乙A 3083

重陽節是光藝照相館一週紀念日當日照相概照定價對折取費歡迎各界仕女蒞臨攝影

電話西一五九六號 晨九時起晚七時止

滬上著名 唯一 廣東蠟丸老號 杏濟堂 四拾五週紀念 大減價大贈品

由九月初一日起紀念期內凡購本堂膏丹丸散衛生補料藥酒藥油一律買一送一另加贈品爲日無多幸祈早臨勿失此機會也 地址英租界三馬路新聞報館對面便是

飲紅茶之益處

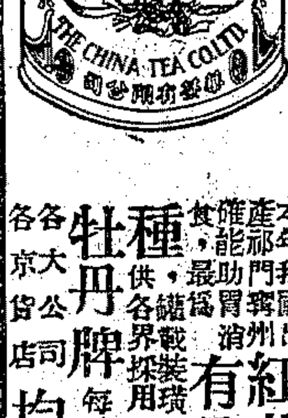

本年我國出產祁門寧州紅茶十餘萬箱，未兩月而運銷英俄者，已佔十份之八，蓋西人素研究飲茶，屢經名醫化驗，證明我國紅茶有益衛生，確能助胃消食，最爲合用；惟我國人士沿用淸淡茶，而反遭忽視，本公司有鑒於此，特選裝祁寧紅茶數種，供各界採用，以庶最有益之飲料，不爲外人奪盡也。

牡丹牌每磅一元七角半 花籃牌每磅一元二角半 孔雀牌每磅一元 國內寄費每磅二角

各大公司各京貨店均有出售 上海華茶公司謹啓 江西路六十七號

三磅半軍用灰毛毯廉價出售

如蒙賜顧格外歡迎

上海 乾源豐 三洋涇橋吉慶里四弄 電話中央九零五五號

新豐昶 五馬路滿庭坊廣福里 電話中央八三九四號 全啟

九華綢緞商店

陽曆十月內仍照上月辦法繼續贈送一天(預定於十一月二號下午二時當衆開籤)聊表酬謝惠顧之盛意尚祈注意爲要

陽曆九月份贈送貨品一天已於十月二號蒙來賓推舉公正人當衆抽籤抽得

九月廿六號

爲贈送期惠顧諸公凡持有九月念六號之發票務請於陽曆十一月內惠臨兌取貨品

不取分文 過期作爲無效 南京路望平街斜對 電話中央六五三二

華商保險公會會員 上海通易信託公司保險部廣告

本保險部所辦理之火險營業日見發達茲爲推廣業務起見自十六年十月一日起正式辦理水險一項專保大小輪船帆船身機器及所載貨物等此外如汽車行李郵件等均可承保取費公道賠款迅速如蒙惠顧無任誠歡迎 北京路一二六號 電話中央四五二二至二二四 乙A 4611

美術模範工廠發明五彩電刻模範銀盾特別優待廉價一月

本廠發明五彩電刻模範銀盾爲送禮唯一之佳品早蒙各界歡迎如銀像銀屏銀鼎花插徽章等名目繁多應有盡有現爲優待各界起見即日起特別廉價一月以答惠顧諸君佳意定貨迅速約期不悞欲定從速勿失機會 英租界大馬路小菜場西首美術模範工廠啟 乙A 4

蜀豐銀耳大減價展限兩星期

本號銀耳價廉貨美有口皆碑此次照碼八折原定三星期因接外埠來函多件請減價稍延時日故特再減價兩星期仍照原碼八折過此再不續減了士商惠賜請速爲荷 法租界愛多亞路帶鈞橋口廿七號 乙A 4634

松江若瑟醫院廣告

啟者本院此次由松江紅十字會作爲臨時時疫醫院凡普通病症暫時停診今時疫醫院于九月廿五日結束停辦本院特延黃君爲院務主任張君紹修爲醫務主任柯君對徵瑞爲醫務幫辦照常開診除撥院西平房四間借與紅會第五療養所外其他頭二三等樓平房足敷百人房屋潔淨空氣淸新病家住院養病最爲適宜欲閱詳細章程函索即寄附郵票本埠一分外埠四分特此佈聞 院長陸伯鴻啟 乙A 2069

招請外埠經理 本埠推銷員

本行經理法國三帽老牌白蘭地為推廣營業招請全中國各埠經理及本埠推銷員數位欲知詳細請投函本館第一三三號信箱 乙A4996

緊要啟事（一）

上海民衆各團體代表籌備慶祝寧漢合作國民政府成立大會以來因時間短促經募經費不能照預算募足茲經大會議決慶祝寧漢合作一節即在十月十日慶祝國慶紀念日合併舉行更改定大會名稱為「上海民衆國慶紀念大會」深恐外界不明真相特此慎重聲明

上海民衆國慶紀念大會籌備委員會啟 地址小西門尚文路上海縣教育局內

緊要啟事（二）

十月九日下午六時舉行提燈大會 集合地點（南市—體育場）（閘北—青雲路）遊行路綫另行通告

十月十日上午十時舉行市民大會升旗慶祝 地點（南市—體育場）（閘北—青雲路）（江灣—跑馬場）

十月十日下午一時至六時 七時至十一時游藝大會 游藝會場（南市—新舞台）（閘北—更新舞台）

提燈大會市民大會所有上海各團體各機關各工會各商農協會各學生會武裝同志全市市民務請一致參加外並須升旗懸燈同伸慶祝游藝大會憑券入場

上海民衆國慶紀念大會籌備委員會啟 甲A4323

上海工會組織統一委員會緊要聲明

本月二日申報登載上海帽業被迫蓋章店號聲明同帽業職工二十餘人手挽職工片面自審條件強迫該號等蓋章承認一節據稱昨日突有帶有工會符號人員率以敝號等無力抵抗強被服從等語聞之不勝駭異當經本會領導救濟調查委員袁正道認為此種啟事不惟妨害本會名譽且有關於地方治安乃親身馳前永吉祥老錦源天源祥錦昌田泥與徐鑑源大晉昌景文祥孫裕興福泰和陸德泰鑫錫祥冠華泰記誠周同興等店調查據各店主店員稱是日職工會提出條件徵求同意所去代表或云五六人或云七八人並無一店云有二十餘人者且皆云無強迫用武情事調查周同興帽店時適有該警區劉巡長干城道經該店由袁委員請其從中證明並一面向該警區報告備案緣此次帽業商民協會與職工會互訂條約凡未入該協會之帽店一概不准工人應僱又凡店方與工方而直接關係之條件俱由該協會把持簽字強迫店方承認因之元元帽店提出抗議本會以該協會無代表帽店之權力且假借職工會團體威挾帽店加入該協會之措施實屬不當乃將其所互訂之條約取銷由職工會直接商諸店方同意簽字該協會即以此挾嫌蔽店方誣陷本會及職工會武力強迫蓋章似此信口雌黃實屬有干法紀除將該協會所致本會信件請求當局證明徹查外特此聲明 乙A3084

上海特別市南貨業會通告

本業定於本月二十日開成立大會查同業中志願書尚有未盡交到今限於十二日前一律交齊庶可普及選舉不致遺漏也此佈 乙A4698

上海特別市商民協會綢緞業業會公告

本會執行委員紀律裁判委員業於十月二十在總商會宣誓就職蒙中國國民黨上海特別市黨部代表監察委員沈琴齋為合作致訓當由執行委員互選路濟華王延松王介安為常務委員路濟華為秘書主任張鴻蓀為組織部主任王延松為宣傳部主任屠仲英為財務部主任會正炳為教育部主任蔡盤白為仲裁部主任紀律裁判委員會選出汪星一為主任茲由上海特別市商民協會頒到圖記一顆文曰「上海特別市商民協會綢緞業業會」遵於十月三日啟用除分別呈報函咨外合再登報公告 乙A4725

香港上海華洋德律風公司通告

茲因第四四八三號股單一紙計一股號數二三四八五又一紙計四股自二四四一至二四四四號又一紙計一股號數一六四六四號股單一紙計四股自二四〇六一至二四〇六四號戶名Lee Chong均已遺失或誤置用特登報通告上項股單如不於本年十一月四日以前發現即作為廢紙無效當另發給新股單交該（Lee Chong）戶收執此佈尚希公鑒

秘書兼代理總經理泡德 C. W. Porter, C. A. 啟 一九二七年十月四日 上海 甲A446

註冊移遷聲明

本事務所自陽曆十月一日起移至南市外毛家街九十一號凡認稅領票諸君請到該處繳稅可也 洋土廣雜貨洋靛青認稅事務所啟 甲A863

恆豐祥記鹽號緊要聲明

敝號自老東硯濱先生謝世以後業已延請並登報聲明在案所有家務及各項營業早經分析清楚歸七房少東各自經管所有各房對外營業及銀錢交由各房自理彼此無涉以免牽混而分界限伏祈公鑒 恆豐祥記鹽號謹啟 乙A

張家鎮 涂溥澤 律師受任華萬豐醬園居景梁君常年法律顧問通告

凡關於石景梁君及該醬園營業並一切財產與契約之權利及名譽等如有加以侵害者本律師等當依法盡保障之責特此通告 乙A3402

律師宋七驤代表焦公館家僕高二通告

茲據焦公館家人高二聲稱家主人收留顯為婢女家主人憐憫留養近年來該婢行為日非告戒不從家主人本擬早日驅逐均經高二勸阻詎於九月二十七號早晨該婢私將主人衣飾捲逃尤致擔洞登報殊多可惡今高二因念與該婢同門服役相處日久懇求家主人不與該婢為難自後該婢在外一切行動概與本公館無涉誠恐外界發生誤會委託登報前來理合據情代表登報通告此佈 乙A4707

江一平律師代表榮康泰南貨號朱芝生君啟事

茲據敝號主朱芝生君聲稱該號前經理梅寧君業已另有高就與榮康泰南貨號脫離關係周君前在職時如有經手一切銀錢往來及向人担保事件概由周君負責自理與榮康泰號及號主朱芝生無涉特代聲明即希公鑒此佈 事務所四川路四十八號三樓 電話中央九八七一 七八七一 乙A

謝英伯 汪思濟 律師受任為蕭永祺君常年法律顧問

所有蕭君一切法益概由本律師依照職權負責維持此啟 事務所四川路四二五號 電話中央九六四七

陳霆銳律師受任宏源新洋貨號及號主張寶森 經理吳仁祥常年法律顧問

本律師茲受任為寶山路宏源新洋貨號及號主張寶森經理吳仁祥常年法律顧問如有侵害該號及其號主經理之財產營業信用名譽以及其他法益者本律師依法盡保障之責再近有不肖之徒在外散播流言希圖中傷該號及張君吳君之信用名譽業已查得主名本應依法嚴究惟念其初犯姑予寬假冀其改過如或執迷不悟再有上項毀謗情事發生本律師定當訴請法院嚴懲決不寬貸用特警告 事務所博物院路二十號 電話中央二一七四 乙A4704

顧忍律師受任廣源號盧伯葵君法律顧問通告

本律師茲受廣源號盧伯葵君聘為常年法律顧問嗣後如有侵害盧君名譽營業財產或其他法益者本律師當盡依法保障之責特此通告 事務所江西路六十二號 電話中央八七六二 乙A4703

陸紹宗律師受任田德潤君常年法律顧問通告

本律師現受田德潤君聘為常年法律顧問嗣後如有妨害田君名譽信用及一切非法行為者本律師當依法盡保障之責特此通告 事務所白克路珊家園西首留餘里電話中央九九四〇 公館馬路七十五號電話中央三三三九 乙A4718

馮步青律師代表柯子振啟事

茲本律師受柯子振委託為前配柯方氏自迎娶以後意見不合今年柯方氏突然由安徽來滬嗣即他去亦無告明一定場所凡事亦無從接洽現特登報聲明本律師下祖遺產業准作為柯方氏贍養之費用但柯方氏是否合意限定兩禮拜明白答覆如果逾期無反抗意見發表本律師作為柯方氏默認不能再行變更特此通告 事務所南市六家浜馬路橋西福里十三號 乙A4303

陳璵 高文麒 律師代表老九章綢緞局緝拿懸賞朱章達即詠裳通告

案查本律師代表老九章綢緞局在公共租界臨時法院告訴夥友朱章達即詠裳盜用經手帳款一案除經飭將該被告拘獲現洋交保出外候審在案茲該被告兩次傳訊而該被告竟均避匿不到經本律師呈請簽發拘票並公示通緝等情除業經照准外為再登報懸賞倘有人將該夥友朱章達即詠裳年三十餘歲兩浮人中等身材面長闊略帶黃色等送到者酬洋一百元知風報信因而拘獲者酬洋五十元報信及領酬請至本律師事務所接洽可也特此通告 事務所四川路71號 電話中四一六 乙A5827

徐永祚會計師清理德華貿易公司公告

案奉上海公共租界臨時法院委令委派本會計師為清理北京路一百號德華貿易公司一案所有債權人務須於本年十月十七日以前將姓名住址及詳細帳目開送上海愛多亞路三六號本事務所各債務人亦須於上開日期以前將所欠款項直接交付本事務所切勿延誤此佈 中華民國十六年十月四日 乙A4723

上海臨時法院公告

案據沈志青呈請准予執管坐落英租界愛文義路英册道契第二千九百五十號又坐落英租界英册道契第四百四十號英册道契第二百合行公告如對於該契有所異議者務於二十天內來院提出候核特此公告 中華民國十六年九月二十日 律師蔣保釐錄登 乙A4721

湯有為律師受任閘北二段救火會義務常年法律顧問通告

本律師現受閘北二段救火會聘任為義務常年法律顧問嗣後如有侵害該會權利名譽者本律師當依法盡保障之責特此通告 事務所寶山路天保里十二號 中華民國十六年十月一日 乙A4472

湯有為律師特種啟事

本律師於民刑訴訟案件均親自出庭辦理其條則如下（一）上海租界臨時法院及上海地方法院（二）各縣法院（三）律師事務 [illegible] 事務所寶山路天保里十二號 電話閘北二三百念號 蘇州事務所 [illegible] 乙A2644

胡遠駿大律師證明陳菊生胡美芳協議離異

茲據陳菊生胡美芳雙方意見不合情願協議離異一切條件均載明九月二十四日合同外特代表證明 事務所老西門外大吉路永吉里一六六號 南市電話八六六 乙A4448

嘉穀堂米業公所召集同業全體大會通告

敝所定於陰曆九月初九日下午二時假天后宮總商會議事廳開同業全體大會公議取決事關重要務乞各寶號主准時親自蒞會公同討論幸勿遲誤

前接米業工會第一分會來函要求加薪最高米價每擔經本公所委員會討論條件照辦身利害議決照抄條件通函各同業將該會所開條件擬具意見書以便採集來意召集大會通告 乙A4950

漢口青年儲蓄會啟事

啟者本會自去年以來早經停止滿期出款並發還而事不從心今年設法至再方於三月間提出鈔洋八千餘元通知各會員來會領取（每元派五角六分）因住址遷移或者已不通知各會員來會領取者亦不在少數乃各會員代為保留或往他埠未提取者倘逾期限仍於九月初五以前不領則本會不負保管之責諸持單取用特登報聲明 乙A2975

藍署員祝三之德政

竊國家設立警政原為維護地方以安閭閻而生處理事件一秉大公絕無私狗不惟滬城一區第二署警士所共曉前署員藍君祝三宜為上海南市地方之長官者非任之選事務任職二十餘年政績昭然若揭況 藍公治其身守璞完真馭下維嚴待人以誠不愈於上月間因被警士貽害致遭去職商民等素昧平生知所懇請新局長回其原職則地方之幸也 上海南市地方商民等公啟 乙A6487

何應欽重要啟事

欽前以病來滬當趨謁諸隆情未及一一造謁並念公務因赴滬不克親辭至為歉仄特此鳴謝 乙A2957

劉峙啟事

鄙人猥以軸材忝握軍符任大責重時虞覆餗各方同志或為曹丘之介或為毛遂之自薦垂愛深切感激曷已但以國庫空虛各軍實行減政原有各師人員一照新編制組織再三設法編餘尚多滄海遺珠勢非得已軍務冗繁未能一一裁答用登報端謹表歉忱伏維鑒諒 甲A4219

劉峙啟事

峙才小力薄辱長一軍就職之日承黨國名碩各方同志惠以隆儀親舉玉趾專派代表紛頒函電受寵若驚感激不已以後仍望隨時指導藉免隕越軍務倥偬未能一一裁覆踵謝特登報端敬鳴謝忱伏維鑒諒是荷 甲A4220

胡翊儒啟事

逕啟者翊儒於本年五月二十二日就職山東宣撫司令於九月二十一日奉軍事委員會命令裁撤等職以及派出接洽投效奔走各員一併取銷脫離關係其就職後所設辦公處職員除半途辭職他就暨久假未到者早經指揮有始終勤事人員亦已隨同解職酌給川資一律結束呈報在案計自去年冬初開始工作迄本年九月底止各項開支之款除脫離關係旅費外均以翊儒私人名義隨時借貸自友好挪節應付此項借貸及結束之虧空仍由私人負責清理合並登報聲明此啟 甲A4290

上海特別市市政府工務局通告第一號

查本局查勘營造工程人員向有專員並經製給查勘證上發鍍銀徽章一律佩帶上海特別市工務局滬南北區查勘證字樣背面刻有號數以資識別本市各業戶如有發見無證查勘情事得隨時拘送本局或就近報告警區以憑法辦特此通告 乙A4708

江海關二五附稅國庫券基金保管委員會九月份收支報告

前月結餘銀一百三十萬八千九百九十六兩六錢 洋一萬二千一百二十九元

本月共收銀八十萬另六千二百九十九兩七錢二分 洋一萬四千八百三十四元一角一分

本月共付銀八十五萬一千三百五十五兩 洋二萬六千元

本月結餘銀一百二十六萬三千九百四十一兩三錢二分 洋一千一百二十三元

存中國銀行銀二萬五千〇〇九兩〇一分三厘 存中交兩行第一期本息款洋九萬三千三百四十一元五角二分

備考庫存現銀一百二十一萬三千一百二十二兩 乙A4503

浙江戒烟藥品專賣中興公司通告 第一號

本公司與信遠公司雙方議妥共同呈奉國民政府財政部核准所有浙江全省戒烟藥品專賣事宜歸本公司承辦惟全省區域至廣茲為便利進行計以一縣為一區域招商承包分別運銷如內地商人有願承辦分處事宜包售戒烟藥品者請速即將各本縣區域內約銷數目開具略單惠臨本處接洽面訂一切籌備期限甚短幸勿遲遲以免向隅特此通告 辦公處暫設上海法租界愛多亞路九七號 乙A5074

承辦江蘇省戒煙藥品專賣處信遠公司招商競辦江南北各縣分處並催告登記各承商通告第五號

本公司承辦蘇省戒烟藥品專賣事宜現奉部令飭於十月十一日開辦其在本省區域以內應設各分處除已承認確定應候分別加委開辦外另有業經請願登記尚未繳足保證金者現距開辦為期祇剩一旬各分處必須同時舉辦倘因不及久候另儘他商承辦對於接洽在先者豈非有負雅意爲特作最後之通告務儘十月五號以前來本公司面洽繳納証金以資解決逾則以次多數人承辦又此外尚有江南江北區域各縣分處猶有多處未會確定如有意願承辦戒烟藥品專賣者請諸君務請於開辦以前來本公司面為接洽決定幸勿自誤致失良機特此通告 乙A4467

上海煤業公會為煤類特稅事通告

本公會前以煤類特稅每噸一元〇〇八釐自七月一號開始徵收後經敝公會同航業絲紗各團體一致請願結果奉江蘇財政廳皓漾兩電內開煤類特稅等因復經敝公會繼續請願旋奉江蘇財政廳長恤商愛民姑准所請允於九月一號起本省鄰省一律徵收每噸五角〇四釐奉此合行通告務祈為維護實業起見定於九月十五號起各工廠航業徵收半稅其他用戶不得援以為例如果公會確能證明因減稅而減價目自可續請辦理等因 航業廠商及各用戶按噸照繳納為荷 乙A4552

上海煤球公司籌備處啟事

敬啟者本公司籌備製造煤球今已就緒現設籌備處于愛文義路五十八號倘有接洽事宜請駕臨該處可也 乙A4672

山東嶧縣中興煤礦公司無錫蘇州常州分廠停業通告

本公司因運輸停頓生意清淡業於本年九月九日將無錫十二日將蘇州十七日將常州三分廠結束停止營業所有以前經手未清事件統歸原經理朱叔弢君負責理楚特此聲明 乙A3246

天津北票煤礦公司股東常會通告

本公司定於本年陽曆十月二十三日下午二時在天津意租界三馬路中興煤礦公司內開第六屆股東常會並改選董事及監察人所各股東於會期前三日攜帶股票至天津意租界三馬路十二號本公司驗取入場券以憑到會如因事不克親到請出具委託書委託他股東代表出席除另函通知外特此通告 北票煤礦公司啟 乙A5241

蘇省江北長途汽車股份有限公司啟事

敬啟者本公司在九月期間本擬召集臨時股東會議解決公司一切事項因軍事影響未能舉行茲定於陽曆十一月一日在本公司開臨時股東大會除直接通函寄奉入場券外用特登報公告凡執有本公司股東權利者屆時務希賁臨為幸

南京特別市電燈廠通告

為通告事查本廠用燈各戶無論按表按盞皆截至月底結數開票由收費員憑票向用戶收費而各用戶往往未及一月遷移他處並不通知以致電費無從收取日積月累損失不貲茲為補救之計呈奉市政府核准各戶皆須繳納相當之保證金將來用戶聲請停止送電時經本廠查無欠費等當即如數發還為此通告本市用燈各戶已報裝未裝各戶限自十月一日起一律照繳

計開（一）按盞（一）十六支光每盞保證金大洋一元二角五分（二）二十五支光每盞保證金大洋一元八角（三）三十二支光每盞保證金大洋二元四角（四）五十支光每盞保證金大洋三元（二）按表（一）三安培電表保證金大洋六元（二）五安培電表保證金大洋十元（三）十安培電表保證金大洋二十元（四）十五安培電表保證金大洋三十元（五）二十安培電表保證金大洋一百二十元（六）三十安培電表保證金大洋一百八十元（七）五十安培電表保證金大洋三百元

起至十五日止須一律繳清勿得觀望特此通告 乙A5771

中央烟草股份有限公司籌備處啟事

本公司草創以來組織漸就緒聘請特等化學技師採辦上等烟葉發行十支裝香煙牌號二種同業中如有與本公司名稱商標或香烟牌號相同者請於三日內來函聲明否則營業未便隨時更改特先佈聞諸維察照 通訊處上海北山西路順慶里一三四二號 乙A4358

中國華東烟公司聲明

逕啟者本公司前定名大華烟公司登報後因與同業中有名稱相同者茲改名為華東烟公司至於各烟牌名稱仍用秀華牌安樂牌桂花牌有名利牌發行所在華德路十二號此啟 乙A4676

市民千字課

不識字的青年和成人 對於日常生活必需的文字 要想認識和運用 請快讀 中華平民教育促進會編輯的

市民千字課 全書四冊 自修用本 第一册定價七分 第二册定價各三分

本書內容有兩大特色：(一)選字根據該會最新整定 日常生活最適用最緊要的一千三百餘字。(二)取材根據讀者的經驗和需要，并顧到他們的程度和興趣。此外如各册插圖的鮮明，同音字…的…。自修用本的切要都便於讀者的學習比較該會原有的平民千字課 更改良不少。

商務印書館

現代商業叢書

□**金融原理** 定價九角 郵費五分

富善田譯 本書首七章說明金融之原理及實踐，第八章論外匯，第九章論英國銀行，第十章論現金準備問題，全書材料新穎，理論與應用二者並重，適合研究貨幣及銀行問題者參考之用。

□**交通論** 定價八角 郵費二分半

史維煥譯 書分「海洋運輸論」「鐵路及鐵路政策論」兩大篇，凡關於舟車之設備，經營管理，運費諸端，以及運輸業務之發達概況，均有詳細之敘述。

商務印書館出版

鮑羅廷之罪惡

朱敏譯 定價大洋二角

原著者尤異皮克(Eugene Pick)本爲在華共產黨之一要人，因不滿於其領袖之所爲，致被設計陷害，幸而獲免，乃憤而作，是書。書中對於鮑氏在漢活動之真相，共產黨人之陰謀，與俄國及第三國際之聯繫，均經詳細敘述，內幕多爲吾人所欲知，而又極難探得者，則此書之價值可知。

發行者 廣州平社 各大書坊均有代售

苕狂啟事

鄙人主編之小說週刊「紅玫瑰」自今年三卷一號起實行廢除另購此項辦法本屬發行人之主張與編輯人毫無關係不意當時不及預定之人不明權限多所誤會紛紛函致鄙人要求另籌追定全年之優越辦法或則措詞苛酷或則語意懇摯總計此種責難信件直接寄交鄙人者多至三百六十四通如或一二遊行格於定章勢難辦到倘竟置之不問所(世界書局)之當局爲鼓勵好學者讀書興趣起見有廉價贈品之舉因即檢齊來函商諸發行人予追定「紅玫瑰」者以一律享受贈品之權利幾經磋商已允通融辦理但因追定「紅玫瑰」一年須送贈券八張犧牲過鉅應有限止如不於陰曆九月廿九日以前來定者即取消贈送禮券及用品之優越辦法除另由世界書局公告於今日本報自由談下外用特聲明恕不偏覆 趙苕狂敬啟

創造社文學獎金四百元

本社議決從本年起。每年舉行文學獎金一次或數次。第一次徵文。但須是六萬字以上的長篇小說一篇。不限題目。僅以能表現時代精神者爲合格。收稿期一九二八年三月截止。收稿處上海北四川路麥拿里四十一號創造社出版部。詳章及緣起。請附郵七分索閱洪水半月刊卅四期。

新出 流浪(成仿吾)六角 死前(王獨清)三角 叢書 使命(成仿吾)七角

日內出版 菡萏湖(譯小說)一角 音樂會小曲(陶晶孫)六角 文藝新論(張資平)三角 楊貴妃之死(王獨清)四角

上海北四川路麥拿里 創造社出版部 4721A乙

樸社 出版新書

社會學上之文化論(孫本文)六角 三訂國學用書撰要(李笠)五角 怎樣認識西方文學(宋貞譯)五角 陶菴夢憶(張岱)五角 達爾文以後生物學上諸大問題(周太玄譯)五角

歐洲哲學史(徐旭生譯)一元 原子新論(羅素原著)四角半 歧路燈(李綠園遺著)八角 粵風(李調元編)一角半 古史辨(四版)(顧頡剛)一元二角 國學月報王國維專號二角

哲學評論(每兩月一册三角全年六册一元五角) 預定全年者贈送歐洲哲學史等七折券三紙

國學月報(已出至二卷六號) 每册一角全年十二册一元 預定全年者贈送第一卷彙編等七折券三紙

全部書目函索即寄函購郵票通用

(社址)北京景山東街十七號 (特約總經售)上海望平街開明書店

黃埔同學會啓事

第五期失職同學務於一星期內來杭報到以憑安置否則恕不招待 A乙4697

復旦大學同學會今日舉行特別大會

茲接李校長函稱查本校校董會章程有由同學會推舉執行董事五人之規定請即推選等因當由本會執監委員會議定於十月四日(重陽節)下午五時半假座四馬路倚虹樓召集特別大會由到會全體會員選舉此項董事同時並舉行敘餐藉聯情誼事關重要幸勿放棄選權深恐通信不週特此通告 (附啟)徵求會員事急待結束務希徵求委員將調查表及會費速交本會爲盼(會所)上海七浦路二八八號 電話北四一九七 A乙4719

南光文商專門學校函授部招男女生

宗旨 爲便利有志向學而爲職業或境遇所限不能入普通中學專門學校及大學者而設 程度 分初級中學高級中學專門學部 初級中學部及專修部有志向學者不限年齡不分性別並本人之程度選擇班次 註册 無論何時均可報名入學填具志願書并繳付學費外埠可用書面接洽 畢業 凡修業期滿者給發各科文憑與本校之文憑有同等價值 校址 報名索章以及一切接洽均向上海江西路四十一號本校第一院或南京路轉角(?)…路三四六號本校第二院 戊A3894

南通紡織大學招生

本校前次招考適逢時局激變交通阻梗有已報名而未及來考者有欲來校而路途未通致阻南來者本校特定自即日起至十一月五日止在南通本校隨到隨考(?) 凡有高中畢業或相當程度者均得報名投考 A0623(?)

第四中山大學南京中學校招收各級插班生及初高中一年級補習生廣告

本校各級均有缺額有志插入者望持原校轉學證書或成績單等件即日起來校報名於十月五日在本校考試 考試科目另訂(但前東大附中學生經本校考試合格後得予免試)又凡投考初高中一年級新生如考不及格而成績尚不過差者得編入補習班肄業其辦法另有簡章函索即寄須附郵票一分 甲A4189

立案七年 春申大學招

中國文學科 英文學科 法科 政藝科 速成科一年畢業 本科二三四年級插班卅名 本科法譯商文各院畢業(?) 閘路九十八號索章附郵(?) 乙A5116

第四中山大學蘇州農業學校開課招生通告

本校定於十月六日開課新舊學生統希即日來校再本校預科一二年級尚有餘額志願入本校肄業者希於前一日來校應試此佈 乙A4662

國立勞動大學緊要啓事

本校開學已久名額已滿近數日來請求入學者仍紛至沓來或以私人名義或託人介紹函件如雪惟本校名額有限無法安插以後對於上列函件恕不一一作覆尚希諒察爲荷 A2987

南京體育師範學校通告

本校定於本月三日開課新舊各生須即到校免曠學業再新生尚有餘額可隨到隨考特此通告 甲A4407

台州輪船開班廣告

啟者敝輪入塢裝修業已工竣茲定於陰曆九月十日即星期三由申開往定海石浦海門十三日即星期六由海門開回石浦定海十六日即星期二由台開申照常行駛風雨不更船泊上海十六舖大達碼頭 蒙各寶號惠顧報裝貨物乞親臨敝公司接洽無不竭誠歡迎恐未週知特此佈告諸維垂鑒 十六舖大達里台州商輪公司謹啟 乙A4540

三北公司新寧興快輪准於本月初十日即禮拜三開往福州

本輪賬房啓 4673乙A

招商局新銘快輪准於本月初九日即禮拜二晚開往烟台天津

本輪賬房啓 4464A乙

滬寧鐵路管理局招商承辦車軸車輪等件廣告

本局現奉核准招商投標車輪連軸車輪轉向架車軸箱等件上項材料之說明書合同通則及全套圖樣可向上海北站滬寧鐵路材料處索取惟須付每份洋三十元概不發還

介紹留美醫學博士倪葆春

醫學博士倪君葆春留學美國八載有餘卒業於美國最著名之約翰霍布金斯醫科大學(Johns Hopkins Medical School)歷任約翰霍布京醫院醫士及洛克斐勒氏特派外科醫學研究員(Rockefeller Research Fellow in Plastic Surgery)尤能精通內外各科而於外科及成形手術科(Plastic Surgery)窺其奧妙茲術精回國在滬設診所於法租界霞飛路… 診時每日上午十時至十二時下午二時至五時 電話中… 北京路五十二號 介紹人 [illegible] 戊A6981(?)

陳祥煇啓事

舍侄舜耕業於九月廿八日同婁素娥女士赴日結婚辱荷親友惠賜隆儀乃以臨行匆促愧未柬邀觀禮除候舍侄返國謹再踵謝外特登報端以表歉忱 A甲4824

中國紅十字會總辦事處敬謝諸大善士

七月三十一號起 九月三十號止 捐款台銜列後

[illegible]

中國紅十字會總辦事處謹啟

中國紅十字會總辦事處敬謝張復茂大善士捐助掩埋經費洋一百元

中國紅十字會總醫院敬謝吳新偉君捐助洋五十元

乙A3079

滬南廣益中醫院敬謝院董李清如大善士六旬榮慶移資助洋一百元

語云壽人即自壽今李善士福田廣種定邀福壽無疆焉 王一亭 夏應堂 丁仲英等謹啟

上海急救時疫醫院敬謝

院長黃磋玖君常務董事陶蘭卿君合募張石銘大善士捐助建築院屋經費洋一千元又陶蘭卿君自募… [illegible] 院長黃磋玖 醫務董事… 鞠躬

老沙遜漂布加價預告

本行漂布自設門市部沙遜號於二馬路… 以來蒙各界紛紛購用良用欣悅惟此項漂布因… 本號已自陽曆十月十五號起… 惠顧諸君幸注意焉 上海老沙遜洋行啟 623A乙

美國保險公會 好望保險公司 聖保羅保險公司 遷移通告

啟者本公司現已遷移在九江路四川路轉角東亞銀行新屋二層樓上特此通告如蒙賜顧無任歡迎祈希公鑒

電話中央 八〇七 八〇八 八〇九 遠東總理克魯倫謹啟

荷商上海保險公司遷移通告

啟者本公司現已遷移在九江路四川路轉角東亞銀行新屋二層樓上特此通告如蒙賜顧無任歡迎祈希公鑒

電話中央 八〇七 八〇八 八〇九

上海英大馬路北石路口 徐大房 糕糰點心 酒菜麵食號

本號精製喜慶糕糰各式麵食點心隨意小酌客飯和菜等招待週到座位寬暢雅潔異常適值一週紀念各貨放盤如蒙惠顧竭誠歡迎

中孚銀行發給股息廣告

本行十六年份上期決算業經辦竣應即仍照向例擇於十月一日(即陰曆九月初六日)起發給上期股息之期屆時貴股東在本埠者請就近向本行在外埠者向所在地本分各行憑摺支取爲荷 A乙631

告喪

先考諱廷炯府君痛於民國十六年夏曆八月三十日在潮州被共逆戕害建剛等聞耗搶地呼天百身莫贖謹於九月初六日先在滬寓設靈成服哀此告聞伏惟矜鑒

棘人溫建剛 (出嗣)克剛 泣血稽顙 A戊2990

訃不週

不孝學齡等罪孽深重不自殞滅禍延顯考 清授建威將軍前湖北提督虎臣府君痛於丁卯年八月十八日辰時壽終津寓正寢距生於咸豐庚申年十二月初五日辰時享年六十八歲不孝學綱學毅等親視含殮不孝學齡學良從軍在外聞訃前後奔喪遵禮成服擇期發引扶柩安葬 此訃 聞

孤子張學齡 學綱 學良 學詩 學毅 學紳 泣血稽顙

齊衰期服孫 以孝 以智 以明 以廉 以儉 以遜 以信 以溫 以恭 以勤 泣稽首

喪居天津日租界須磨街後安濟里張宅 A4903乙(?)

四馬路 中西藥房 秋季大廉價

陰曆九月初七起 二十一天

本牌各貨，一律八折，滿洋一元，贈大世界游券一張，如係女客，除廉價並贈券外，再加送袖珍圓鏡一面，男客則加送美女畫片一張。

(南市小東門外大街)(北四川路虬江路口)南北支號同時舉行

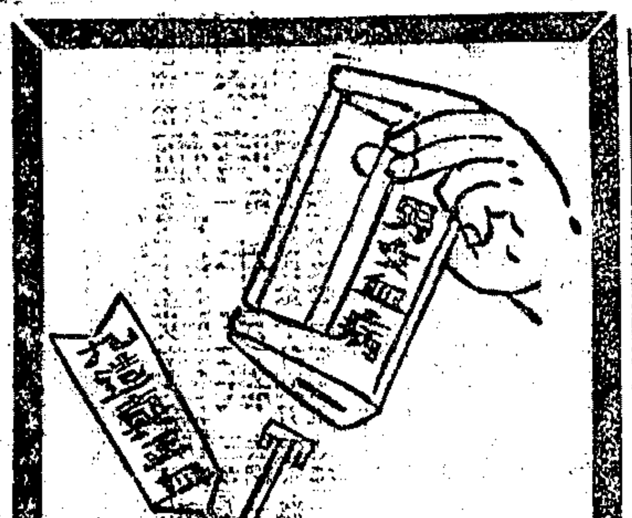

補血養身

九造正真血 是補血之專藥！

血旺！則精神充足，百病不侵；血衰！則元氣虧耗，病不離身；試服一瓶！立見精神爽健，已得補血之功；耐心久服！全身血液富足，竟能駐顏不老

上海三馬路中法大藥房發行 各省分行及國內外各埠大藥房均有分售

大瓶 一元五角 小瓶每瓶 八角

孫承謨（典臣）兄鑒
自兄離家後伯母及父母以兄衣錢缺乏人地生疏恐思成疾病在旅危急弟實無法安慰望兄速來信以慰親心若旅費支絀亦可由家內匯寄或函致漢口大智門火車站立興里鄂豫火車貨捐局朱俊甫表兄轉交及親至上海法租界紫來街泗文坊人和號棧內何競芳君處支取亦可弟五內如焚書不盡意望勿忘骨肉之情切盼　弟承烈啟　10154V

上海中南銀行建築堅固保管庫出租大小保管箱廣告
本行建築堅固保管庫備有最新式鋼製保管箱大小多種取價低廉租用便利如荷賜顧無任歡迎詳章函索即寄
地址漢口路七號　電話中六一八一

江西永利公商行擴充房屋啓事
敝商行營業未及數日承各親莊號爭先光顧房間漸已住滿茲因鑒於原有房屋不敷兼之樓下隙地無多不合號客寄居之用除將報關墊款手續力籌完善外特於貼鄰右側添租
六樓六底西式三層樓房一棟
樓下隙地頗多正合號客堆放各貨現時二三兩層即可住客下層略須修改約日亦可竣工惟近日號客多有來行預訂房間價目多寡裝修式樣均可通融辦理誠恐房間行將訂滿各號客未及週知特此登報奉告如蒙早臨無任歡迎

金鼠牌香煙

何以金鼠牌香煙能銷行遐邇歷久不衰？

毋他以其煙味好價錢巧與尋常不同耳！

華成煙公司出品

（一）本館定報價目　中國境內每月洋一元二角每三個月洋三元四角每六個月洋六元六角全年洋十二元八角日本朝鮮同（新疆蒙古每月洋二元二角五分）歐美各國每月洋二元七角每三個月洋八元一角每六個月洋十六元二角全年洋三十二元四角報費先惠郵票不收
（二）本報廣告刊例　「特等」登於新聞欄內每行二十七字五行起碼每日每行四角半　「頭等」登於封面及時評前以二行起碼每日每行一元四角　「二等長行」登於後幅以三行起碼每日每行九角　「二等短行」登於緊要地位以六十字起碼如超過六十字以十五遞加登於自由談下以三百三十字起碼每日每字一分二厘　「三等短行」登於普通地位（限登營業廣告）每日每字一分
●本館電話　▲營業部（廣告及發行）中央九五號　▲主任室中七[illegible]一　▲庶務處中一五二七　▲編輯部中四六一二　▲採訪部中一五七七　▲總主筆室中一五七六　▲總理室中一五七六
本館開設上海漢口路二十四號始創自同治十一年即西曆一八七二年
中華郵政特准掛號立券按照總包特別優待寄遞之報紙

時評

南北兩戰事（冷）

南方有國軍與葉賀潮汕之戰。北方有晉奉軍張口之戰。地隔數千里。主義又各不同。而其與國民軍旗幟下之軍隊相戰。乃並時於南北。葉賀之戰。聞已不敵國民軍之進迫。棄潮汕而逃。晉奉之戰。聞奉軍亦有在張口敗退之說。是國民軍在今日可謂順利進行之時。一方面所謂驅共。一方面所謂剷除軍閥。兩方並進。誠有符於平日志願。特兩方戰事均尚未了結。不得視爲已告成功耳。古人有云。戰戰兢兢。如臨深淵。如履薄冰。又云爲山九仞。功虧一簣。止我止也。可知事無日不當小心謹愼。而愈至進行於其後而愈不容易也。

本館要電

特委會昨開會議

▲加派軍委會委員四人
▲軍政黨部各費均將縮減

［南京］中央特委會、開五次會議、到二十餘人、由李烈鈞主席、議決加派劉峙顧祝同錢大鈞黃琪翔爲軍委會委員等五案、（三日）

［南京］聞財政監理委員會審議中央支出、擬定軍政黨各費每月不得過八百萬、軍費占六百萬、政黨費二百萬、待證、（三日下午八鐘）

中央黨部組織就緒

▲選出各部主任

［南京］中央黨部選出各部主任、組織部謝持、宣傳部胡漢民、工人部麥煥章、青年部傅汝霖、（三日上午十一鐘）

寧豫兩方聯晉討奉

［南京］三日中央黨部紀念週蔡元培主席、報告㊀浙江僞省黨部反動情形及解決經過、㊁晉閻出師及政府之準備、㊂漢黨部同志全數來京、漢政治分會經汪委員前往解釋、不致受人利用、並勉各同志、注意本黨根本所在、努力基本工作、（三日下午一鐘）

［南京］鄭訊、閻電馮、商協同討奉、馮已完全同意、馮對奉亦將有軍事動作、（三日）

［南京］太原田桐周震麟電告、閻已誓師討奉、請大兵協同前進、軍委會覆電、謂已派隊分三路前進、撲滅直魯殘敵（三日下午五鐘）

［鄭州］晉閻以奉軍逐步相逼、忍無可忍、特派代表來鄭、商共同討伐奉張、馮力表贊同、並派代表赴晉垣答覆、馮軍當盡力一致行動、（三十日下午五鐘）

京綏路戰事劇烈

▲柴溝堡方面連日砲戰
▲石家莊晉軍向北進攻
▲張作霖正式對晉宣戰

［北京］報載此間擬下對晉討伐令、並免去晉閻軍民兩長職務、令稿已擬妥、又載京綏線兩軍、二日早在柴溝堡西灣堡間發生激戰、奉軍爲二十一二三兩旅、並以重砲掩護、迄晚雙方砲聲未止、湯玉麟軍一部、當夜向柴溝堡進發、鄭希曠師亦在蔡西與綏遠軍鄭澤生部開火、奉軍定三日早下京綏全線總攻令、又載晉軍譚慶林部由西龔出動、謀窺宣化等語、（三日下午九鐘）

［北京］晚報載二日下午、石莊晉軍對正定方面下總攻令、同時徐永昌軍劉部、由滹沱河上游侵入靈壽縣、攻奉軍側面、已被擊退、榮臻現在正定督戰等語、（三日下午九鐘）

［北京］張宗昌原定今日下午出京、嗣因對晉軍事、尚有接洽、行期展緩、（三日）

［北京］今日張作相部兩團、由豐台轉京綏路、（三日下午九鐘）

［北京］湯玉麟昨赴宣化前線、擬由懷安陽原進攻晉北、其騎兵已循桑乾河前進、湯部分紮宣化懷安陽原蔚縣延慶涿鹿懷來各屬萬餘、（三日下午二鐘）

［北京］官息、京綏路由張作相湯玉麟擔任指揮、京漢路由張學良韓麟春指揮、又稱奉軍王瑞華、一日午后四時佔領西灣堡防線、同時湯部騎兵對永嘉堡馬玉墳晉軍襲擊等語、（三日下午二鐘）

［北京］昨汲金純部解到俘虜山西孫楚部下兵丁數名、正訊供中、（三日下午二鐘）

［北京］昨張發討閻通電、略謂奉方對閻、仁至義盡、閻狠子野心、倒行逆施、與馮勾結、今春竟於我軍攻豫之際、出兵石莊、意在斷我歸路、截我輜重、幸我軍見機尚早、全師而歸、本大帥曲予優容、派人疏通勸告、迄無悛改、上月二十九、在大同扣車、留我官佐、並敢進兵察境、公然敵對、茲分飭各軍、實行討伐、倘閻悔過息兵、或其部下來歸、不追既往、敬告有衆等語、（三日下午二鐘）

［北京］葛光庭語人、晉省十六年未受軍事影響、一切成績俱在他省之上、奉方誠爲羨慕、余居第三者地位、事與願違、可爲痛惜、至奉方計畫、予在局外、不便參預、（三日）

［北京］昨英子胡同同寶公司、以有晉派財產、經某方抄辦、（三日下午二鐘）

［北京］今日京綏車開後、在花園以東暫停、守候前方交通順利後再前進、（三日下午二鐘）

［北京］外息、鄭州石莊已通車（三日下午二鐘）

［北京］府令張宗昌領銜、發討晉通電、

［北京］今日開三列車軍到康莊、湯玉麟已抵該方面、（三日下午九鐘）

［鄭州］晉訊、近日晉奉形勢緊緊、晉之東路順德及北路忻州暨他處駐軍、均有調動、省北之涼城豐鎮一帶、更有發動之勢、兩軍防線、相距不過咫尺、現閻氏又令張招討使礪生、帶領騎兵第七師•步兵第三師、開往豐鎮、該兩師舊均駐大同一帶、並聞閻對奉將有表示、（三十日下午一鐘）

討共粵軍連戰告捷

▲潮安揭陽相繼克復
▲汕頭共黨逃往黃岡

［香港］黃紹雄部二十八日佔三河壩、進下高陂、留隍、葉賀棄潮安退浮洋、擬竄揭陽、與所部會合、黃部三十日下午二時克潮城、陳濟棠錢大鈞王俊從河婆湯坑兩路攻揭陽、葉賀部因彈盡糧絕、棄城逃、陳等三十日克揭城、（三日下午八鐘）

［香港］駐汕共軍及革委會委員郭沫若周恩來等、三十夜落大益電輪逃往黃岡、農工軍亦於深夜退入澄海、臨去時槍斃二十餘人、商會及三民派工會、均懸白旗歡迎省軍入汕、一日午可到、（三日下午八鐘）

［廣州］張發奎擬調十二師及二十五師各一部、赴潮梅協勦葉賀軍、（三日上午八鐘）

［廈門］三日汕輪來廈、據稱二十八日飛鷹民生水兵百人、在汕登陸、旋以人少晚回艦、市內農工大擾、二十九午後、葉賀軍自澄回汕、槍決農軍數人稍安、三十日傳國軍克汕尾、三路進攻揭陽、潮安被圍、葉賀軍空城赴援、一日市內無駐軍、餘警百八、永平路海關口、日英兵守阻人過、（三日下午九鐘）

粵軍政要員大更迭

▲民財兩廳人選已內定
▲張發奎表示回粵任務
▲第二方面軍反共宣言

［廣州］粵政局連日大變動、除第十一軍長朱暉日接充公安局長外、頃又聞張部第十二師長繆培南、將任廣屬警備司令、民政廳長李文範另有差委、遺缺將以陳公博接充、又鄒敏初接任財政廳長、（三日上午八鐘）

［廣州］明日爲重陽節、五日各界又開歡迎張發奎及第四第十一軍武裝同志凱旋大會、各機關團體、均放假休息兩天、（三日）

［廣州］張發奎語人云、該軍旋粵、負有三大任務、㊀肅清葉賀、使共黨不得鴟張、㊁肅清廣東投機腐化份子及一切貪官污吏、㊂着手建設革命的新廣東、此外擁護李濟琛、實行一切革命任務、又朱暉日兼管公安局、係爲執行革命職務、希望言論界秉筆掃除黑暗勢力、貫徹革命、伸張民衆利益等語、

［香港］第二方面軍發表反共宣言、謂共產主義與中國國情不合、祗有三民的國民革命、才能造福國人、本軍爲國民黨軍隊、誓與共產主義決戰云、（三日下午八鐘）

［廣州］徐景唐二日啟程赴日觀操、軍事廳職務、暫由馮祝萬代拆代行、（三日上午八鐘）

［廣州］財廳發行八釐公債一百八十萬元、以爲撥給罷工工友津貼費用、（三日上午八鐘）

［廣州］李濟琛二日晚、歡宴第二方面軍將領、校官以上將士均列席、（三日上午八鐘）

［廣州］司法廳長將由余凱湛接充、（三日）

［香港］各界定五日開會歡迎張發奎軍、

［香港］黃埔軍校一日開學、李濟琛親到訓話、（三日下午八鐘）

［香港］總政治部撤消、改組爲八路指揮部政治訓練處、委譚克敏爲處長（三日下午八鐘）

［廣州］張發奎對軍事廳長、表示不幹、刻又有張部十二師長繆培南或二十五師長李漢雲接充消息、（三日上午八鐘）

［廣州］市政委員長林雲陔、請假赴寧、一日離粵、市廳職務、由周黎兩秘書代拆代行、

［廣州］市黨部青年部長李悅義、因犯某案、此間電某當局將李扣留、（三日上午八鐘）

顧祝同昨就軍長職

▲何應欽昨到常州參與典禮

［常州］第九軍顧祝同軍長、今日舉行宣誓就職典禮、何總指揮今午抵常參加、中央黨部代表爲褚民誼、均有訓詞、午晚有極盛宴會、（三日下午七鐘）

［南京］何應欽今晨七時四十分、乘專車赴常州、（三日下午一鐘）

［常州］何應欽今午十一時由寧抵常、下午新任第九軍長顧祝同行宣誓就職典禮、何代表中央致訓詞、晚八時半赴滬、（三日）

［無錫］第九軍顧軍長今日在常州就職、熊師長派童參議赴常州道賀、（三日下午十鐘）

十四軍改編情形

［無錫］獨立師新任各團長、明日分赴各處改編、（三日下午十鐘）

［無錫］十四軍原有三六兩團、併爲第三團、四五兩團、併爲第四團、一二兩團名稱仍舊、

［無錫］熊師長函請前十四軍各團長爲參議、車馬費每人百元、（三日下午十鐘）

［無錫］獨立師工兵團賴團長、今午二時由甯率領第三營兵士暨衛生隊來錫、駐前十四軍部、（三日下午十鐘）

［無錫］新任獨立師第四團團長姚蓀一、今日午後由江陰來錫、駐鐵路飯店、

［無錫］前十四軍第五團團長歐陽珍、所部兵士、今日下午五時半、由錫乘車赴常州、本人赴滬、（三日下午十鐘）

［無錫］熊式輝手諭第十四軍下級軍官、十月十日以前、往南京軍官學校報名、

康健多壽之飲食起表

（百齡機）大瓶二元……小瓶一元

起身	清晨七時起身。照例盥洗。散步於郊外。或庭園之中。呼吸新鮮空氣
早餐	七時半後早餐。餐畢。隨服百齡機三片。大補脾胃。從此飯量步步增加
辦公	八時後辦公。得百齡機補力之助。腦筋靈敏。思想活潑。不覺精神抖擻
午餐	十二時後午餐。餐畢。再服百齡機三片。助消化。潤腸道。便補力達乎內臟
休息	午餐後。休息約半小時。休養精神
辦公	下午一時後辦公。得兩次百齡機之補力。精神十倍。雖大勞而不倦
晚餐	晚餐約在下午八時以後。餐畢。再服百齡機三片。補全日之勞。助夜間安眠
消遣	晚餐後。作相當之消遣。使精神活潑
安眠	十時就寢。得百齡機甯神補氣。安眠酣暢

照表中規定。試行二月之後。飯量激增。每餐至少三碗。大便必每天一次。小溲暢利。面色由黃轉紅。體氣由弱變强。如能終身實行。永無疾病。壽命竟可百歲。

上海愛多亞路九福公司發行

本館要電二

【無錫】無錫縣長俞復函呈熊師長、以前十四軍有犯案士兵六十餘名、寄押縣監獄署、尚未判罪、請示辦理、聞將開庭研訊、分別判罪、或一律從寬釋放、（三日下午十鐘）

【無錫】前代理十四軍軍長劉士毅、今日下午五時半、由滬過錫赴甯、（三日下午十鐘）

【無錫】十四軍第二師五團二營、今日開往鎭江、（三日下午一鐘）

◎武漢政聞

▲派定皖省政府人員
▲各界代表會之決議

【漢口】武漢政治分會派何鍵代理皖省政府主席、王大楨代理皖民政廳長、汪鍾祥代理財廳長、袁家普代理司法廳長、胡升駿代理建設廳長、許恒芳代理農工廳長、王星拱代理教廳長、（二十八日下午四鐘）

【漢口】中央各部二十七日聯席會議、討論遷甯事宜、決各部職員文件、二十九日由江華輪運甯、計一日可到、曾集熙二十七日電甯、請預備招待、（二十八日下午四鐘）

【漢口】武漢各界代表大會、二十七日議決發通電四、擁護武漢政治分會、挽汪復職、促開四次中央全體會議、（二十八日下午四鐘）

◎靳雲鶚部退入皖境

▲馮玉祥派代表赴漢

【鄭州】路息、靳雲鶚及馬吉第殘部確已竄入皖境太和一帶、秦德純就第八方面軍職、率部駐防新鄉、（二十八日下午三鐘）

【鄭州】馮派代表張壽桐赴漢接洽要公、馮在許州一帶親察南路戰後情形、二十六晚回鄭、二十七專車赴洛陽、（三日）

◎直魯軍訊

▲張宗昌楊宇霆昨抵北京

【北京】張宗昌昨日下午七時由濟到京、韓麟春昨夜十二時到京、楊宇霆今早八時到京、（三日下午二鐘）

【北京】魯軍張英武旅、即日北上增防京畿、今夜張宗昌在潘復宅宴會、擬下半夜行、王琦將到天津、（三日下午二鐘）

【北京】魯任楊清臣爲軍長、（三日下午九鐘）

【北京】昨夜張宗昌見張作霖、謂只要軍餉充足、勝利可操、（三日下午二鐘）

【天津】袁振青奉直褚電令、負津浦北段防務責任、袁即令二十五師百二十五旅王奎範百三十五旅王琦自津至德州佈防、（三日）

【天津】直褚令張冠五擔任津東至海口一帶防務、張調第六旅七團佈防、（二日下午六鐘）

【天津】楊宇霆專車三日早六時抵津、未停車即晉京、（三日下午三鐘）

【天津】第八軍五十五團張延年率步兵二營、機關槍迫擊砲平射砲各一連、二日下午四時、由泊頭過津晉京、泰甯鎭署衛隊第二營王愼率部、五時由小站運津赴京、二十五師補充團蕭廉率全團七時由濟甯運津赴涿州、（三日下午三鐘）

【天津】第三師軍械官胡殿卿、二日早六時、運輕機關槍十四架彈十箱赴徐州、（三日）

【天津】寇英傑二日晨由津專車赴濟、于芷山部全部開入關、駐防榆津灤一帶、司令部設唐山、（三日下午四鐘）

【濟南】今早直軍模範第一團長張玉堂二團長邵傑各帶本團由津來濟、候雙十節檢閱、

【濟南】兵工廠總辦張國仁奉張宗昌電、由濟赴京、二軍長張敬堯、由夏邑來濟、（三日）

【濟南】今早六點二十分、張宗昌奉電召、帶衛隊二營、由濟赴京、總參謀長李藻麟由徐州視察防務回濟、（二日上午十二鐘）

【濟南】直軍騎兵第二團長孫治邦、帶本團由德州過濟赴徐州、（二日上午十二鐘）

【濟南】二日申刻總參謀長李藻麟、奉張電由濟赴京、寇英傑由津抵濟、二十五軍長柴雲陞、二十六軍長王振、第二師長賈濟川、由北京回濟、（三日上午九鐘）

【吉林】航空處撥水面六機、由黃隊長押運入關、備渡河用、（三日上午十一鐘）

◎厦門近事紀要

【厦門】厦口要塞司令薩福籌三日回省、

【厦門】林國賡發表市政設施宣言、列舉市政遲滯四因、擬馬路五幹線、（三日下午九鐘）

【厦門】市黨部三日議決、以選舉停止經過、呈特委會、（三日下午九鐘）

【厦門】一日美驅逐艦隊十二艘過厦赴港、

【厦門】三日汕輪海陸、英領以聞有俄共黨附乘、請司令部派水警往搜無獲、（三日）

桃梅李杏

神仙碾米麥機

圖說奉贈　上海昆明路橋　列興貿易行

祇需一匹馬力一小時碾米一石　米店極宜採用

本場創辦於民國七年特設大規模之苗圃由專門技士養成大批優良苗木供給農林同志　備有種苗目錄承索即寄　浙江省◎鎭海◎三益農場啓

滬江醫院　最新療法

遺精早洩陽萎

遺精早洩陽痿患者衆矣累日不愈則成肺癆無閨房之樂有絕嗣之虞　本院主任留德多年療斯重症精用新法限日全愈欲恢復康健者請臨大馬路拋球場七十三號對面　陳士賢（診例一元）

天橋牌香烟

市上最佳之廉香烟

◎東三省近訊

▲劉尙淸就奉省長職

【奉天】劉尙淸昨晚抵奉、明日接事、（三日）

【奉天】莫德惠定五日晉京、（三日下午三鐘）

【奉天】各商店高懸國旗、歡迎劉省長到任、（三日下午三鐘）

【奉天】秋丁祭祀關岳、由參謀長臧式毅代張獻禮、（三日下午三鐘）

【吉林】東路準備明年度工程、函各機關編預算送核、（三日上午十一鐘）

【吉林】府派駐奉專使談國桓已正式設處辦公、（三日上午十一鐘）

【吉林】奉海路擬仿京奉路例、實行職員養老金、（三日上午十一鐘）

◎京津雜電

【北京】九月分政費及軍警餉、擬國慶前發放、（三日下午九鐘）

【北京】駐奉日領蜂谷、今早到京、（三日）

【天津】新政務廳長宋雲相、令各縣嚴防黨人活動、督飭人民防匪、隱匿與犯同罪、並派吏治視察員二十人調查吏治縣政、剪除積弊、（二日下午六鐘）

【天津】黎元洪女公子紹芬自美留學回津、二日晚宴客、到曹汝霖陳錦濤及日領事加藤等百餘人、（三日下午三鐘）

【天津】警廳創辦衛生淸潔捐、定四日征收、曹錕被控案、德華銀行向高審廳提起上訴、（三日下午四鐘）

【天津】海河工程局總工程師意人畢蘭勒、因海河淤塞、爲各方所不滿、已辭職、（三日）

◎中央要人之行蹤

【南京】交長王伯羣、今晚赴滬、爲太夫人祝嘏、（三日下午九鐘）

【南京】中央委員褚民誼、前代表中央黨部赴滬、監視一軍軍長劉峙就職宣誓、今晨已返甯、（三日下午九鐘）

◎無錫水警巡勦湖匪

【無錫】今日水警第二區區長鄒效文、奉水警廳長令、於明日早晨率帶巡船二十五只、赴崑山常熟太湖剿匪、不分境域、（三日）

◎青島近聞

【青島】紅石崖鹽務稽核分所、一日夜被紅槍會匪搗毀、職員被架去三人、鹽警死二人、財物搶掠一空、（三日下午七鐘）

【青島】膠海關監督周迪評偕管鳳崗三日午由濟回青、（三日下午七鐘）

【青島】警廳二日招報界開會、囑提倡四維、以謀救國、（三日下午七鐘）

【青島】膠濟路押車員二日查獲烟土二千餘兩、烟犯王新一已看押、（三日下午七鐘）

【青島】沈鴻烈三日晚由濟回青、（三日）

各社電訊

◎晉奉兩軍在劇戰中

▲張家口奉軍大敗

▲東方社三日北京電　晉奉兩軍九月三十日在晉省邊界永嘉堡及四溝堡開火、一時奉軍陷於不利而退却、旋得新開到之援兵遂反攻、目下正在繼續交戰中、高維嶽因赴前線督戰、於二日赴柴溝堡、譚慶林之山西第八軍現正從西甯向宣化進軍、有晉軍之別動隊出現於宣化方面、拆毁鐵路軌道、但立即由奉軍修理恢復原狀、湯玉麟現駐在宣化、據汲金純之報告、三十日在滹沱河附近與孫楚之晉軍前哨衝突、已將孫軍騎兵二團繳械、

▲東方社三日北京電　閻錫山於二十九日接得馮玉祥唐生智贊成舉兵之回電後、即於一日通電全國、聲明對奉軍宣戰、先是已任徐永昌爲南路總指揮、於石家莊增加約二師兵力、於娘子關、增加約三師兵力、更於鹽郎方面之中路增加約三萬之援兵、京綏鐵路方面則任商震爲北路總指揮、奉軍方面以湯玉麟軍及高維嶽軍對付京綏鐵路方面之商震軍、中路方面則令涿州高碑店之張作相軍經易州來源衛攻鹽郎方面、京漢鐵路方面則以榮臻爲前衛、令汲士廉軍及汲金純軍從石家莊方面衛娘子關、

▲東方社三日奉天電　據此間所接報告、在大同被晉逮捕之于珍等尙未釋放、又馮玉祥目下在洛陽、彼與閻錫山之聯絡已完全成立、

▲東方社三日北京電　張作霖之討閻通電、內容如下、昨歲馮玉祥犯晉、大同危殆、其時予加以莫大援手、始解此難、事實具在、豈已忘心、詎知閻於年來、忽辯心赤化、倒行逆施、與仇馮玉祥相結納、今春我軍攻豫之際、出兵石家莊、躡斷我歸路、其時本即欲興問罪之師、忍而後止、然自彼出兵石家莊後、擾我直境各縣宣傳赤化、故特遣使疏通勸告、仍不悛改、二十日忽在大同附近、扣留車輛、扣我將校、且復遣兵窺哈爾境、公然出敵對行爲、余爲維持大局計、不得已而命我軍旅、共致討伐、北方自驅馮後、迄可小康、今破此和平局面者、乃閻錫山彼應一人負此全責也、

▲路透社三日北京電　據確實消息、奉軍在張家口大敗、現向南口退走、

▲路透社三日北京電　據半官消息、十月一日晉軍在柴溝堡對奉軍取攻勢、詐爲奉軍所敗、西退六十里、商震現親臨戰場、調兵向洋河進發、奉軍刻在牌城北面之鹽鎭作戰、奉軍調往張家口者甚衆、足徵奉方志在大舉、吉林兵一旅昨乘五列車開往張家口、尙有一旅亦將出發、聞張家口一帶現有奉軍八萬名、昨日有晉便衣兵圖毁宣化之鐵路未果、孫傳芳已發通電討閻、

◎共黨軍退出汕頭

▲電通社二日汕頭電　駐梅縣之錢大鈞部與陳濟棠部一團、於一日占領潮州、王俊軍二團又與陳濟棠部一團合爲右翼、從大埔方面壓迫三河之葉挺軍、汕頭共軍於一日夜半於最混亂之中、紛紛登輪逃往揭陽方面、但賀龍迴東江、由梅縣北上、竄入江西、王俊率軍於二日入汕頭市、與巡警共負治安之責、市內平穩、

▲路透社三日香港電　粵軍已入汕頭、賀龍之軍、匆遽退走、大約已爲粵軍擊散、大局際見安靜、警察復站崗、

▲路透社三日香港電　汕頭赤黨今已經掃除、農工會被焚、交涉員逃逸失蹤、賀龍之軍退走後、中英學校曾於十月一日被封、

▲路透社三日香港電　香港日報汕頭訪員稱、九月二十九日午餐後、有中國砲船飛鷹號之武裝小船拖一漁船、載水兵六十名登陸、旋即開始巷戰、後又有水兵一隊登陸、由飛鷹發四寸口徑之砲掩護、岸上之屋多中槍彈、稅務司渡江時、險遭不測、港內英砲艦藍鈴號及其他數船亦中槍彈、

袁製　胃痛精　獨療書

功效　祛風散寒　止痛消腫　去濕除痰　舒筋活血

主治　瘋濕骨痛　寒濕筋痛　酒瘋腳痛　手足拘攣　腰骨刺痛　肩背腰痛　骨節酸疼　偏正頭痛　鶴膝瘋痛　筋絡牽痛　邪瘋感冒　半身不遂

價目每瓶一元

上海西新橋北首　濟華堂藥房發行

分設　鎭江　蘇州　又新街口　石路中市

各埠藥房先施永安新新公司均有經售　函購一律加寄郵費　認明鷄牌商標

特乙5740

絲織西湖

上海北四川路十二號　都錦生　電話北四九六三

平湖秋月　南屏晚鐘　銀湖夜渡　雙峯插雲　十景手提袋　西裝領帶　八仙壽字雙喜　（花色繁多價章函索即寄）　杭州

臌脹　無憂丹

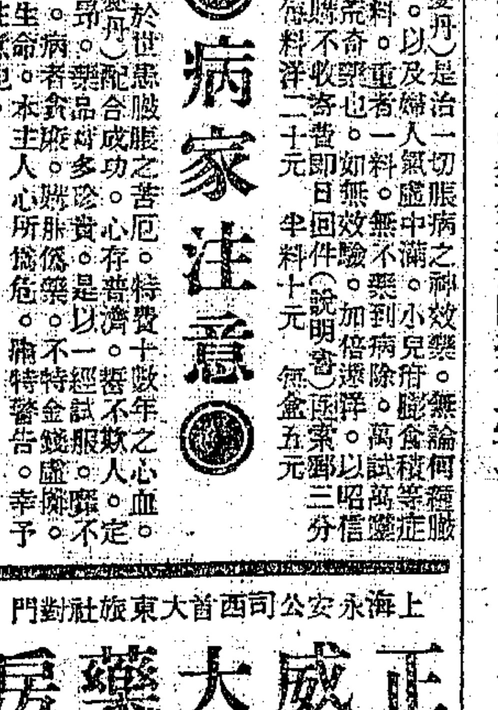

◉病家注意◉

本主人憫於世患臌脹之苦厄、特費十數年之心血、始將（無憂丹）配合成功、心存普濟、誓不欺人、價雖稍昂、奇效實多、是以一經試服、立見奇效、病者貪其廉而購僞藥、不特金錢虛擲、自誤生命、本主人心所危、特此警告、以郵重生命之注意也、

（臌脹無憂丹）是治一切脹病之神效藥、無論何種臌脹、以及婦人氣虛中滿、小兒肝脹食積等症、輕者半料、重者一料、無不藥到病除、萬試萬靈、眞破天荒之奇藥也、如無效驗、加倍退洋、外埠函購不收寄費、即日回件（說明書）函索即寄　（價目）每料洋二十元　半料十元　每盒五元

上海永安公司西首大東旅社對門　正威大藥房

傷風

確有傳染之可能性

凡當秋風厲寒冷之際。氣候變遷莫定。於是感冒傷風。盛行一時。蓋因患（傷風）者。確有無數細菌。聚於呼吸道管之中。故能傳染多人。其傳染之媒介。大都黏附痰上。藉空氣而遍佈。倘能速服

痰敬藥片

則積滯肺部之頑痰。乃得盡化清水。消滅無形。不特氣機宣通。呼吸舒暢。風寒易散。胸間寬適。而且所有盤踞肺管中之細菌。亦得隨之撲滅。殺其傳染之能力。試服一瓶。奇效立見。

大瓶大洋二元小瓶大洋一元

上海四馬路　中西大藥房發行

◎首都要訊

▲中央社三日南京電　何應欽總指揮本日赴蘇、準明後偕軍回甯、出席禮拜三軍事委員會、

▲中央社三日南京電　雙十節慶祝大會籌備會、三日午後三時、假中央黨部開第一次會議、到各機關代表二十餘人、公推周雍能主席、議決委托中央黨部總會代表起草籌備會組織大綱、四日午後二時、仍在中央黨部開第二次會議、

▲中央社三日南京電　中央特別委員會、本日假成賢街中央黨部開第五次會議、到有李烈鈞譚延闓謝持李宗仁覃振楊樹莊王伯羣白崇禧等二十餘人、由李烈鈞主席、議決要案如下、㊀加派劉峙顧祝同錢大鈞黃琪翔爲軍事委員會委員、㊁通過中國國民黨黨員統一登記條例、㊂鄉委員會指出訓政實施委員會條例、交譚延闓蔡元培覃振鄒魯居正五委員審查、㊃第三次全國代表大會組織法選舉法、由組織部起草、㊄民衆團體組織改良案、由各部推委員一人審查、

◎吳俊陞被任邊防總司令

▲東方社三日奉天電　張作霖任吳俊陞爲東三省邊防總司令、代行張氏之職權、爲實際上之東三省保安總司令、一面仍兼任黑龍江督辦、吳氏決計駐在奉天、駐在奉天之純粹奉天軍、今已全部入關、現在在奉天者爲吳俊陞之直系主力部隊、

◎武漢近聞

▲政治分會籌設兩委員會

▲東方社二日漢口電　武漢政治分會正在籌備設立各種機關、除已經設立之財政委員會外、近擬組織外交委員會、因缺乏人才、正在陸續召回現留上海之前任武漢政府委員之有能力者、外交委員長、將由顧孟餘就任、

▲路透社三日漢口電　英文楚報之辦事人罷工、該報遂停止出版、今晨發一手印之通告、詳述工會之要求、且謂非俟獲他方面之助力、擬仍停版云、

◎蔣介石在日之行蹤

▲東方社三日東京電　蔣介石本日晨由雲仙抵神戶、受中日兩國多數人士之歡迎、與木在神戶之宋子文會見後、即至有馬旅館訪謁宋氏之老母、

◎鮑羅廷自述回國情形

▲路透社二日莫斯科電　下烏定斯克電稱、鮑羅廷告人、渠於七月二十七日離漢、並非爲逋客、渠瀕行時、曾受民衆之歡送、渠入馮玉祥軍隊占領區域後、亦到處受人歡迎、馮且自稱革命到底云、

◎俄波條約之內容

▲東方社二日莫斯科電　俄波（波斯）保證中立條約於本日簽字、其內容（一）締約國互不侵略領土、（二）不干涉內政、（三）不與第三國結政治的同盟、（四）締約國之一方、不得對於他方行經濟的杯葛及經濟的封鎖、俄外交委員次長加拉罕告新聞記者曰、此次締結之俄波條約、純以平和爲目的、與最近締結之俄土保證條約相同、觀此足以證明俄國之對東洋政策之意旨所在矣、且此次之俄波條約、爲對於東洋諸國之模範的條約、俄土兩國關係有國際的意義、何則、現在俄國及東洋諸國備受帝國主義之壓迫、故余信此舉於增進東洋之平和、頗有價值也、

▲路透社二日莫斯科電　前駐華俄使加拉罕語人、俄與波斯所簽定担保中立與關稅之條約、及互換關於商務關係之公文、皆完全性質和平、與蘇俄一般東方政策絕對相符、此種政策前已於俄土條約中見之、而俄土條約現可爲對東方諸國之模範云、

◎德總統八旬誕日之盛況

▲路透社二日柏林電　德總統與登堡今日八旬誕辰、合街皆懸旗慶祝、點綴華麗、行人甚擁擠、惟外人住宅則有懸前朝帝旗者、總統府內熱鬧異常、自總統以下多數物致賀、總統已表示意見、擬將公共措集之壽資專撥充殘廢兵士之撫卹經費、總統已對於一千五百廢兵各贈二百馬克、並核准赦放政治犯七十五人、今晨賀客如雲、總理代表內閣致祝詞後、總統偕總理由總統府赴大會場、沿途五十萬人、歡聲雷動、大會場中有小學生五萬人、對總統歡呼、總統訓詞勉其忠愛祖國、羣衆乃唱愛國歌應之、

◎法俄之易使交涉

▲路透社二日巴黎電　確悉駐俄法使近奉訓令、請俄政府特別注意俄使顏柯夫斯基駐巴黎時法俄談判進行遲難之情形、但未涉及正式請求俄政府召回顏氏之問題、

◎日內瓦之鴉片會議

▲路透社二日日內瓦電　聯盟鴉片顧問委員會今日研究意代表所具關於根據現有國際公約和嚴厲取締鴉片非法貿易之說帖、法委員稱、意國計畫有許多可注意之建設、如內地鴉片貿易發給執照之議、即其一端、德委員贊成意國提議、謂其中所擬辦法、大半已載見德國法制、德政府決計合作、以抵制此毒物、荷委員稱、意國計畫不能補救毒物非法貿易之現狀、且須多置人員、而辦法亦甚紛繁、但荷蘭可實施者、荷蘭可接受之、日委員稱、意國計畫之大綱、有數條已實行於日本、其他若干條恐嫌累贅、但渠準備討論此說帖、而提交日政府考慮之云、

公電

⊙西安全體市民電 各報館轉全國同胞公鑒、天禍民國、盜賊內訌、生靈塗炭、陝西尤甚、去年鎮嵩軍包圍西安、歷八閱月、城內軍民、餓至易子而食、析骸爲爨、言者酸鼻、聞之痛心、適西北革命領袖馮公玉祥由俄返國、於是年九月十七日、在五原就總司令職、受命宣誓、隨卽出兵援陝、歷戰三十餘日、鎮嵩軍不支潰退、西安之圍遂解、雖馮公之志、在於最短期間、誓師北伐、直搗幽燕、剷平萬惡軍閥、爲全國民衆解除痛苦、解西安圍、蘇陝民困、乃其餘事、而自陝民思之、則不啻生死而肉骨也、茲特於九一七紀念、開會慶祝、以示不忘、並喃各界同胞、回顧已往、檢閱現在、策勵將來、一致團結、誓爲我公後盾、促進革命、早日成功、所甚願也、臨電無任熱烈、西安全體市民叩、

⊙漣水十四軍二師六團政治部公鑒電 申報館鈞鑒、敝團於九月六日、奉令渡江北伐、追擊孫逆殘餘、經泰州淮安等處、十九二十兩日、全部先後抵漣水、旋派一部對沭陽東海方向構築工事、嚴密布防、其餘部隊、在漣水城整理訓練、維持治安、現右翼敵自前次南渡失敗後、毫無紀律、經我軍跟蹤追擊、復被到處民衆殺戮、已不成軍、刻敝團正積極準備、待機進展、淨除逆氛、以奠黨國、特聞、十四軍二師六團政治部公鑒叩東、

⊙第一路決死軍司令張金彩電 申新報館均鑒、案奉第一路總指揮何令開、委任張金彩爲本路決死軍司令此令等因、遵卽宣誓就職、業經率隊赴前方工作、除呈報外、謹電奉聞、第一路決死軍司令張金彩叩東、

⊙南京劉祖琛等電 申報館轉二十六軍陳代軍長空如兄勛鑒、我兄榮膺專閫、同人等聞風忭舞、無任欣賀、匪特黨國重任、付託得人、抑亦桑梓之福、吾黨之光也、謹電馳賀、卽祝健康、後學弟劉祖琛毛侃邁劉邦張國華張翻行蔡邦儆叩江、

⊙南京國民政府軍事委員會來電 申報館鑒、本月二號貴報載有程潛軍將入浙新聞一則、查此項消息、絕無事實、全係牖造、恐淆聽聞、特電更正、國民政府軍事委員會叩江、

國內要聞

⊙閻錫山誓師後之寄晉要電

全民社南京三十日快信、閻錫山二十九日在太原誓師討奉、周震麟田桐電軍委會、報告經過、軍委會當即電覆、相約津浦京漢隴海同時進攻、以期一鼓盪平奉魯、茲將往來電文錄左、

▲周震麟田桐由太原拍來無線電 國民政府張溥泉先生李協和先生並轉軍事委員會國民黨同志諸公鈞鑒、密、本日北方總司令閻公、在太原舉行北伐誓師典禮、閻公老謀深算、舉重若輕、接觸以前、不獨敵人不知、地方人民、亦視若無事、觀其布置妥愼、將士一心、民情歡慰、勝算決其可操、惟兵貴聯援、倘得黨軍星夜進搗徐魯、定能一鼓蕩平、使北方人民速出水火、數十年掃穴犂庭之志願、一旦獲償、想諸同志必皆奮袂而起也、無任傒候、弟周震麟田桐叩艷印、

▲軍委會復電 頃奉艷電、欣悉百川同志、業經誓師北伐、深算老謀、動靜攸宜、極深佩慰、此間北上之師、係分三路並進、早已越過明光、進逼蚌徐、茲得晉豫同時動作、尤當督勵將士、星夜進取、痛飲黃龍、爲期不遠、謹電佈覆、佇盼捷音、軍委會卅印、

⊙孫科就職後之通電

南京通信、財政部長孫科就職後、關於財部人員、大致略有更動、秘書長各署處司長名單、已詳昨訊、現秘書處各科股職員、亦經發表、計任梁寒操·陳延炯·秦景阜·區鼎新、唐稼軒、陳家棟爲秘書、樓復爲收發科長、陳延炯兼機要科長、陳君璞爲總務科長、吳衍慈爲文書科長「金國寶爲統計科長、林衆可爲撰擬股主任、方家巽爲銓敍股主任、羅書勛爲繕校股主任、又孫氏就職後發出通電如次、中央特別委員會鈞鑒、各省黨部各特別市黨部各省政府、南京李總指揮何總指揮白總指揮程總指揮、九江朱總指揮、上海海軍楊總司令、漢口唐總司令、洛陽馮總司令、太原閻總司令、廣州李總指揮黃總指揮張總指揮、安慶何總指揮、蕪湖劉總指揮、襄陽方總指揮均鑒、案奉國民政府令開、特任孫科爲國民政府財政部長此令等因奉此、遵於十月一日宣誓就職、竊維民國肇造、十有六年、財政紊亂、破產堪虞、軍興以還、需餉浩繁、張羅之術、捉襟已罔、況値北伐方殷、飛芻挽粟、後方接濟、關係匪輕、而民力敝凋、來蘇亟待、當斯國步艱難之會、司農仰屋之秋、猥以輇材、謬膺艱鉅、汲深綆短、時懼弗勝、徒念黨國安危、匹夫有責、爰本茲義、勉任其難、惟是理財之道、其事萬端、開源節流、專權宜一、中央負統籌之責、各省有協助之誼、內外相維、事乃克舉、至於出納之際、務期公開、蠹害之生、尤須釐剔、庶與國計民生兩有裨益、尚冀全國同志匡所未逮、促成財政統一、以竟北伐全功、是則科所馨香禱祝者也、謹電奉聞、佇候明敎、孫科東印、

⊙財政監委會第一次會議

財政監理委員會昨(二日)日下午三時半、舉行第一次會議、出席委員爲何應欽程潛伍朝樞鈕永建譚延闓孫科、公推譚延闓主席、議決案如下、㈠秘書處組織條例、全部通過、㈡整理本月起至十二月止之收支數目、議決認眞切實整理、㈢常務委員一人、公推孫科擔任、六時散會、

⊙鈕永建致軍委會電

▲爲松江車站駐兵侮辱事

南京軍事委員會鈞鑒、本日早永建以密查民政事件、前赴松江縣、午前十一時事畢、擬搭車轉至他處查勘、適杭車到站稍遲、擬覓候車室小坐、不料該室前十餘步、設有哨兵一人、建以該處爲公共出入之地、原爲三等客候車處、未及注意、偶至其前、不料該哨兵遽肆咆哮、旁有穿軍服者數人、羣起附和、維時建僅穿常服、不帶隨丁、亦未通姓名、自難免若干之受侮、後經相識者告以建之眞姓名、旋亦釋放無事、仍得及時搭車、初無所損、雖若輩小有非禮相加、建亦已報以惡聲、彼此得失相當、可以無庸置論、惟革命軍既稱民衆的武力、似不宜對於民衆裝束之人、加以暴舉、此次該部隊行爲、不但無榮辱、然不免爲軍閥帝國主義者共產黨所快、必將引爲黨軍墮落之證、此則不能不加以相當之注意者也、該部隊所穿軍衣、並無隊號、應請飭查松江車站駐隊、果屬何軍、仍請飭下該部隊高級長官查明該車站有無駐兵之必要、如無必要、自應早日撤去、否則亦宜愼選官長、注意軍紀訓練、尊重平民地位、此後不致再有暴舉、則建雖小受凌侮、而於黨軍之名譽、不致受損、人民之地位、略有保障、則爲益亦已多矣、臨電惶恐、伏祈察核、鈕永建叩江、

⊙南京快信

▲軍事委員會自總部移入西花園後、李宗仁何應欽白崇禧等每日均駐會辦公、

▲馮玉祥總參議劉驥因有重要軍事、昨偕李烈鈞密商、

▲第二十六軍駐寧辦事處設安徽公學、該校所招考一二兩次皖籍學生、因交通阻滯、至今尚未能到校上課、

▲駐三元巷政治工作人員養成所內第六軍十九師留守人員、奉命開往宣城、昨由下關上灣陽輪運往、每人發川資十元、領取三日伙食、第十九軍教導團已移駐該所

▲中央黨部各部委員、已完全產出、現推傅汝霖爲青年部主任、謝持爲組織部主任、其他各部主任、日內當可推定、

▲航空同志會籌健發起民用飛機計畫、內容分寧漢線、寧滬線、滬粵線、聞將邀集同志、着手籌備、

▲怡和太古大阪各公司商輪、上水近在下關停泊、惟下水不停、(以上三日)

⊙武漢財委會借房租收庫券

武漢財政委員會爲整理財政、已經議定折現收票辦法、俟至十月十二日即可實行、現又擬定收回國庫券辦法、爲借徵武陽夏三鎮房租兩月、而以房東以後收租改現爲調劑、昨已出有布告如下、「本會前因市面金融紊亂、票券低落、亟欲設法收回該項票券、以減輕商民之痛苦、而謀金融之穩固、業經擬具方案、呈准武漢政治分會核定、除收回票幣辦法、另案通令、並布告遵照辦理外、其收回國庫券一案、決定借徵武陽夏三鎮房捐兩個月、專爲收回國庫券之用、繳納房捐時、以國庫券一元、規定爲現洋一角、商民繳納房捐後、即給予借欵收條爲證、將來另由政府調換相等之公債、其收回之國庫券、應即全數銷燬、不再行使、若房東無國庫券時、亦得解繳現金、此項現金、專爲收回國庫券之用、不得劃作別項開支、至以後房東徵收房租、應准一律收現、以資調劑、各商民人等須知此項借徵辦法、專爲整理財政、改善金融、聊資一時挹注、將來仍須歸還、疲敝之餘、本不忍重擾、而兩害取輕、實具苦衷、計畫已定、事在必行、務期共同贊助、踴躍輸將、忍須臾之痛苦、謀永久之福利、如有藉端阻撓、破壞大計、亦惟有執法以繩、決不寬假、所有借徵辦法及舉辦時日、另令公布、合行布告、仰即一體遵照、常務委員鄧演達孔庚王祺」、

沈姬鐙廣告三
姬鐙前蒙上峯准假三天、來滬就醫、現假期已滿、病亦小愈、本日早車回鄉、爲黨服務、所有賜我函件、仍請寄江蘇丹陽縣公園內交沈姬鐙手收、是爲至要、此告親愛的同志們、中華民國十六年雙十節前六日

新學術
君欲研究最奇妙之新穎學術乎、請入本會、因本會由各大專家組成、係中國設備最完善之唯一學術機關、專門教授催眠術、圓光術、靈子術、靈能術、學費既輕、成功極易、函授面授均保成功、章程即寄、上海老靶子路天福里三號神州靈學總會

大醫王 瀉痢丹
獨出救世 安瀉止痢 掃毒洗腸 功同奔馬
每瓶大洋二角 每打二元
黃幹南經理配製
發行 東武昌路 分售 各烟紙店批發從廉

白濁專家 姚佐頓新法
洗射白濁
白濁乃花柳病初步、若不速治、則變横痃魚口下疳血淋睡痛潰爛、苦不堪言、本醫生具十餘年經驗、有鑒於此、特搜羅各國最新白濁儀器新法、洗射藥水、功能將尿道毒菌盡行掃滅、保無痛苦、又製各藥、悉從根本治理、十年八年、曾多方醫治不愈者、均能斷根、永不復發、●上海三馬路大舞臺對面姚佐頓醫生診所

中和醫院 花柳病科
白濁初起頃操療法、數日即愈、久淋梅毒用透熱電療、無痛除根、注射六〇六、血液驗查、鄙人留日畢業醫科大學、歷任大學醫院江蘇省立醫院醫長、研究十年、獨得其秘、治癒頗捷、速愈負責、除根、老靶子路一三七院長鄭煥章

治咳化痰 猴棗散
●如無效驗●包退還洋●世有虛勞痼疾而無仙丹妙藥、惟本主人秘製化痰止咳猴棗散、係用秘方與眞猴棗、虔修而成、專治男女老幼新病宿疾、其效如神、眞希世治咳之神品也
大瓶大洋二元二角 小瓶大洋六角 外埠函購寄費每一打以內三角、每半打以內二角
經售處上海三馬路拋球場 復昌參號 (乙特5521)

⊙武漢政分會發表皖政務委員

安徽省政府委員、已由武漢政分會派定、茲錄電令如次、國急、安徽何總指揮鑒、茲經本會第一次常會議決、特派何鍵代理安徽省政府主席、王大楨代理民政廳長、汪鏞祥代理財政廳長、袁家普代理司法廳長、王基揆代理敎育廳長、胡升聯代理建設廳長、常恒芳代理農工廳長各在案、除委狀外、特電達、並轉知各廳長早日遵照就職爲要、中國國民黨武漢政治分會常務委員唐生智顧孟餘陳公博孔庚鄧壽荃感印、

⊙何健辭皖政府主席

武漢方面擬任何健爲皖省政府主席、何昨去電婉謝、電文如下、㈠國急、漢口總司令唐鈞鑒、顧密、敬亥電奉悉、皖省政府黨部改組問題、當遵候政治分會核示辦理、昨接介杉秘長電告、謂鈞座已與汪主席商定、以職任皖省政府主席、即由政治分會明令發表云云、聞之無任惶悚、職對於政治、毫無經驗、且皖務複雜、又値軍事緊重之時、專力治軍、已虞不逮、何敢分心政治、致有隕越、比即急電介兄、代呈下悃、務懇俯如所請、另委能員、爲勝感禱、至特別黨部及政治部、應切實從事於民衆方面之組織一節、已轉囑注意、謹電呈復、職何健叩沁印、㈡國限即到、不得片刻停留、漢口總司令部鄧秘書長介杉兄勛鑒、卯密、有電奉悉、總座回湘檢閱、甚慰、弟對於政治、絕無經驗、前以奉令維持、勉盡綿薄、但一月以來、手胼足胝、困難異常、節經瀝陳下悃、請另委大員、來主皖政、俾弟專力治軍、寶出至誠、非敢諉卸、承示總座已與汪主席商定、委弟爲皖政府主席、聞命惶恐、實難勝任、現在時局緊張、軍事方面、已須全副精神應付、分心政務、定虞隕越、即乞迅予轉呈總座及汪主席、密諒苦衷、變更成議、則愛我之厚、感倂公私、特電奉干、諸希愛照、並請電復爲荷、弟何健叩宥、

⊙蕪湖快信

▲三十六軍第一師司令部、設前鎮守使署內、師長廖磊內就職、開始辦公、

▲三十六軍實習野外戰術、引起一般人誤會、該軍政治部主任皮作瓊已通令各宣傳隊、開始宣傳解釋、

▲江右軍總指揮劉興以軍餉積欠甚巨、特令各縣徵收機關及縣署、共籌二十萬元、尅日報解、不得延誤、各縣長可按照派數向當地殷實紳商借墊、而以丁漕賦稅作抵、蕪湖攤籌三萬元、陳縣長已通知紳商、定十月六日在縣署開緊急會議、討論辦法、其他各縣派定者、南陵四萬、貴池四萬、銅陵三萬、秋浦二萬、繁昌二萬、東流一萬五千、青陽一萬五千、大通·烏溪·灣沚·東門渡·馬頭·三埠管各釐局各一萬、大銅陵烟酒局一萬、荻港釐局秋浦烟酒局各五千、

▲第二方面軍程潛所部第五十三團、本日由蕪調赴宣城、又該軍第一縱隊唐蟒所屬之第三四兩團、定日內由九江來蕪、一團赴宣、一團留駐此間、

▲此間軍事機關接唐生智電告、謂湘南湘東共黨已肅清、並將洪江芷江黔陽一帶收復、北伐如有緩急、湘中省防軍隨時可調三師以上兵力應援云云、

▲江右軍總部出示禁止各機關文職人員如各軍之秘書軍法書記等、不得着制服佩皮帶、祇用中山裝或西式短服、否則以冒充軍人論、

▲第十軍第二十八師王天錫部、昨開駐當塗慈湖鎮、軍部設馬鞍山、即日將開往南京、(十月一日)

⊙安慶快信

▲建議廳長余如恐前日在省務會議席上提議、添架由桐城經廬江至無爲之電線、并增設廬無等縣電局、以利交通、除設局所需另行估計外、添架路線、由桐城起迄無爲止、計程百八十里、需欵約七八千元、暫由各該縣商會及地方團體分攤籌墊、即以將來各電局收入盈餘扣還、或由中央交通部提前撥欵收回、

▲安慶對江湖田舖塘前等處、皆爲入皖之要道、前日塘前忽到有冒充軍隊之匪徒、約八九十人、均持快槍或盒子砲、前導旗號、整隊入鎭、先索巨欵、商民無以應、旋即挨戶搜檢、無論銀錢衣物、均搬運上船、該匪等已先預備船隻、停泊附近河邊、運完後即揚帆而去、該鎭數十家商店無一幸免、損失均屬不資、

▲皖垣附近各縣、今年先受旱災、後遭水患、被災較重之區、秋成甚至顆粒無收、荒象已成、所幸今年鄰省江西境內乃係豐稔之年、米價低廉、就地出售、大都紙幣、日來江西米船絡繹而來、得價均係現洋、是以皖垣米價因之大跌、江西運來之上熟米、每石祇賣八元零、糙米七元左右、

▲日前何健以安慶市政廳無人負責、特委該廳秘書主任程湘舫代行市長職務、業已舉行就職典禮、乃程就職甫數日、前日忽具呈請假、當晚即乘輪下駛赴寧、行色極爲匆忙、現在安慶市長一職、又經何健委公安局長陳篦生代理、

▲昨日(三十)午後五時許、衞戍司令部將拿獲之盜匪韓文德牛坤山趙殿邦于占江胡長有朱愛芝楊長有等七名、驗明正身、綁赴北門外刑場、執行槍決、聞該犯等係江東流縣人、韓文德等均皐陽人、(十月一日)

⊙漢口前英租界局長易人

▲由武漢政分會所委

漢口通信、第三特別區(即前英租界)局長張肇元、原係外部秘書所兼任、因張與外部會計科長林植、狼狽舞弊、致爲外部員司所呈控、林植已被監察院看管、張則於二十六晚、潛行離局、僅留函第三特區董事會請其維持局務、該董事會二十七日緊急會議、以局務不可無人維持、在局長未定人以前、特推中英董事各一人、暫爲負責、照中英條約、局長應由外部委任、現因外部遷寧、故由武漢政治分會議決、以張履鰲繼任局長、昨已發表、張在漢執行租界律師多年、原任三區法律顧問、(九月二十九日)

⊙三十一軍將編第三獨立師

▲正師長李明揚 ▲副師長張中立 ▲部隊有預定改編五團三營說

無錫快信、國民政府軍事委員會、因中央財政困難、議決縮減軍額、節省軍費、特命令十四軍第一師長熊式輝爲中央獨立第一師、已經改編完竣、至上月二十日、經何總指揮飭令一九兩軍分別繳械之三十一軍、除已被繳械之九十一九十三兩師外、尚有李副軍長原統之先遣部隊及九十二師師長張中立部、均係革命軍隊、轉戰沙場、頗著汗馬功勞、此次已奉到軍事委員會命令、將該軍現存未繳械之忠實部隊、如九十二師全部·二七九團全部·駐錫之特務營一營、駐杭之騎兵旅、(除各方借撥外實際僅存一營)砲兵團工兵營、改編爲中央第三獨立師、委任前副軍長李明揚爲第三獨立師師長、前九十二師師長張中立爲副師長、並電召李張二氏赴寧、面議一切、並示改編機宜、李張二氏已於前日由寧過錫返滬、就滬上組織中央第三獨立師臨時辦公處、所有以前駐錫之李副軍長辦公處人員、已奉令全體赴滬合併、以便改組、至該師預定之部隊改編計劃、擬定步兵四團、砲兵一團、騎兵工兵特務兵各一營、合計爲五團三營、各部官佐、現正分別挑選、不日當可發表、現時留錫之特務營二七九團第三營通訊隊、已奉到李師長準備開拔之令、不日亦將全隊赴滬矣、

青春醫社 精治遺精陽萎早洩
凡患遺精陽萎早洩等病、若不速治、久成虛癆、可懼孰甚、本人健康閨房樂趣兩皆無緣、人生痛苦莫此爲甚、夫婦反目中道離異、半由於此、隱衷難宣、抱恨重重、本醫師精究是症、不論久年新患、用注射新法外用藥、限日全愈、欲思恢復健康享閨房樂趣者、幸注意焉、四川路一八二號青年會斜對面醫學博士陳兆華啓 診例一元 (乙特4694)

自來奶藥
育兒莫如人乳、而尤以母乳爲最宜、此天然之理也、本社發明理想的自來奶藥、凡產婦服之、一帖見效、三天而乳汁出、乳不多者服之乳如泉湧、不必再用代乳粉煉乳牛奶、又經濟又衞生、福有育兒之責任者、幸勿錯過、價大洋八角、函購寄費加一、郵票通用、雲南路口百齡藥社總發行 (乙特4559)
仿單索閱即寄 上海六馬路雲南路口

強精陽萎特效藥
廣嗣金丹
廣嗣金丹是嚴雲氏三十年前所創製、對於陽萎及種種腎病、參遺滑精腰痠背痛等症、皆有特殊效力、三十年中治愈者已無量數、有謝函足爲憑證、且有因病愈而獲弄璋者、故名曰廣嗣金丹、本主人初亦抱伯道之戚、旋多方研究發明、經試驗得成是藥、已既一索得男、用以問世、亦如響斯應、敬告諸君幸勿等閒視之也、注意盒內有辦眞方是的眞、每料十六盒念八元、每盒二元、各省分支皆有出售、外埠函購寄費另加、每料每盒五元、試服一元
上海寧波路益湯弄 崔氏瓣香廬啓

在幼年、或由飲食失調、胃腸疳積、服「人中寶」、立能開胃消積
在發育年、或由操作過度、房勞耗損、服「人中寶」、立能精血充強
在壯年、或由老年精神衰疲、服「人中寶」氣充神足、立致康健延年
在婦女、或由經血不調、崩漏帶下、服「人中寶」經調帶除、立見健全種子
價目人中寶 大瓶洋二元每打二十元 小瓶一元二角每打十二元
上海四馬路中 太和大藥房總發行
國內外各埠分店及各大藥房均有出售

⊙第一獨立師成立後所聞

無錫快信、十四軍奉命改編中央第一獨立師後、師長熊式輝氏、已於前日接事、着手改編、惟現當開始之初、而獨立師又成立伊始、事務極爲紛繁、所有師部各官佐、已分別委定、明令發表、俾便切實負責、

獨立師之組織、照以前軍部原設六處、範圍較爲縮小、刻已改定參謀·副官·經理·軍醫·四處、其餘交通軍法兩處裁撤、改設通訊隊一隊、及軍法官一員、師部統屬之各部隊、計步兵四團、砲兵工兵特務兵各一營、騎兵一排、

獨立師成立之初、原設師部於火車站救火聯合會、茲爲辦公便利起見、昨已遷移至城內新開河聖公會內、原設該處之第二師師部、改編以後、已無存在之可能、亦已撤銷、由熊師長接收、同時將獨立師經理處及兵站支部、遷至軍部原址辦公、

熊師長將改編計劃確定後、已於昨日開始改編、現駐惠山之十四軍二師五團、業於昨今兩日開赴常州、與現駐常州之第四團合併、改編爲獨立第四團、現駐宜興之十四軍補充團、將由團長邱新山於日內率同開拔來錫、聽候改編、

十四軍改編伊始、所有以前十四軍原備江陰之軍械輜重、亟須運回無錫、集中一處、昨由熊師長派員與公安局接洽、請封雇民船二十六艘、小輪一艘備用、當經分別封定、已有民船十四艘、由小輪拖赴江陰、其餘十二艘、已開往宜興、

前十四軍駐寧辦事處主任萬舞、自賴世璜免職後、即返錫主持軍部事務、茲軍部業已改編獨立師、駐寧辦事處、當然結束改組、故萬主任昨已赴寧辦理結束事宜、

十四軍改編後、代理軍長劉士毅、已由軍委會明令調任中央軍官學校籌備主任、而劉之道德學問、素爲何白兩總指揮所欽仰、刻已由軍委會委任劉氏爲軍事委員會軍事廳廳長、兼中央軍官學校籌備主任、現劉已由滬赴寧就職、

⊙杭州快信

▲浙江省政府新委員何應欽蔡元培等、雙十節前、聞可蒞杭就職、

▲二十六軍軍官教育團設梅東高橋、學員五百餘人、現正副團長周鳳岐方策均未在杭、經費支絀、籌墊乏人、聞已電滬請速維持、

▲浙江郵務管理局長杜達辭職回國、現由國民政府特任葛雲(外人)爲浙江郵務管理局長、昨已到杭、即日視事、

▲杭縣縣黨部改組委員會新委員黃維時等、現已上書辭職、前日起、均未到部、原任委員蔣劍農等、聞由各區黨部催促返杭、主持一切、

▲浙江軍事廳參謀處處長趙南、業已飭科趕辦結束、以備移交、昨又諭各科人員限本星期四日、一律辦竣、

▲浙東西鹽價、向以錢計、各地鹽民紛請改用洋碼、業經周運使召集會議、公開討論、決定鹽歷本月份起、至年底止、每鹽一斤、以九文給價、折合洋碼八厘三毫、明正會議鹽價、概以洋碼結算、錢碼名目、永遠革除、

▲浙江印花稅處長潘竟、整頓稅收、月增收入三四千元、現因軍需重要、已分令各縣政府及各經售機關、趕解稅欵、以憑彙轉、

▲浙江禁烟局成立、瞬將一月、僅領開辦經費、各員俸薪尙無着落、現因專賣處成立在即、該局急須進行、已勉勵各科員、加緊工作、(十月三日)

⊙唐生智回長沙檢閱部隊

長沙通信、唐生智因回湘舉行秋季檢閱、於二十六日晚九時、由岳州乘車回抵長沙、先是漢口總部交通處電岳州車站、謂總座准有日乘兵艦赴岳、須花車一輛、三等車四輛、廠車一輛、篷車二輛、專送岳州車站待命、候總座抵岳、即行開赴長沙、如花車在長、即電長站照備車輛、開赴岳州等候、岳州站當於二十六日早電長站知照、同時總部參謀長晏勛甫、亦電周斕、謂總座有晚九時由漢乘軍艦起程赴岳、檢閱軍隊後、改乘火車至長沙檢閱云云、周斕接電、以爲唐氏在岳尙須檢閱軍隊、略有勾留、預計必須二十七八日方可抵省、故通知各機關軍隊、文官自科長以上、武官自少校以上、各公法團各學校亦各派代表、準備齊赴車站歡迎、一面在省政府正門及東西轅門各紮牌坊、結彩懸燈、以表歡迎、(正門牌坊轅四金字曰、星耀凱歸、東轅門轅四金字曰、氣吞吳會、西轅門轅四金字曰、功蓋湖湘、)并派人在火車站上豎立松針歡迎牌樓、此二十六日上午事也、至下午五時、又接岳州來電、唐於二十六日早抵岳州後、立即檢閱駐岳獨立第一師熊震部隊、即於十一點由岳乘車來長、并未勾留、周斕得報、即通知各機關、前往東車站迎迓、并令衞戍司令張國威、派第一團兵士在東站警衞並歡迎、第二團兵士担任東站至省政府一帶之警戒、沿途滿放步哨、暫行斷絕交通、所有各師少校以上軍官、均着新式制服、皮帶綁腿斜皮帶、齊集車站迎候、此外各機關各團體代表省黨校學生、各級黨部黨員新聞記者等、約三四千人、九點一十五分鐘、汽笛一聲、車已抵站、花車前爲手槍隊一連、花車後爲警衞隊一連、一時軍樂齊鳴、歡聲雷動、唐生智即於羣衆高呼歡迎聲中下車、身着便服、戴托力克的眼鏡、向羣衆連連點首爲禮、並謂今日時間不早、勞各位候迎、殊不敢當、今晚可請各位回府、改日再行暢談、語畢卽與周斕張國威等乘車同往省政府、各機關各團體領袖、多隨入府、略事休息、唐即出大花廳接見各界領袖、寒暄畢、向衆報告最近軍事政治情形、并謂今後生活個人、對於政治黨務、一方面積極打倒殘餘軍閥、剷除共產黨、打倒貪官污吏、土豪劣紳、一方面則應努力建設工作、提倡工商業、以建立三民主義的國家、現武漢政治分會已經成立、已請汪精衞先生來鄂指導一切云云、時已夜深、各界即興辭而出、唐氏此次隨員甚少、僅秘書一人、副官一人、是晚即下榻省政府、與周斕張國威協商一切、并定二十九日檢閱駐長各部隊、是日上午七時起至十一時止、下午一時起、至五時、專檢閱八軍一師部隊、其他各部隊、隨時規定校閱日期、檢閱種類、計分教育內務衞生經理馬匹五種、該師長張國威已準備一切、

武漢政治分會、已於二十一日成立、派唐生智等二十三人爲委員、唐抵省後、省政府立即發出擁護武漢政分會通電、此外省黨部亦發電擁護、並電汪精衞、請其打消辭意、此亦可見湘鄂現局之形勢也、茲錄兩電如下、㈠馬日通電、漢口中國國民黨政治委員會武漢分會委員鈞鑒、馬日兩電奉悉、武漢衞通九省、綰轂中樞、軍事政治早成要地、辛亥以還、尤著成績、首都遷寧、設政治分會於武漢、特派諸公爲委員、指導黨政黨務、爲地擇人、因人及地、滿敷休哉、江流七千里、洪山首義、鍾山奠基、閱十六年復有今日、三民主義從此宏矣、湘政府託庇帡幪、除通令所屬將主管事務隨時呈報、仰祈鑒核外、肅電擁護、敬頌勳祺、湖南省政府委員會叩宥印、㈡漢口中國國民黨武漢政治分會唐顧陳孔鄧各常務委員暨各委員鈞鑒、奉誦馬電、敬悉諸公受中央之重寄、作武漢之導師、指麾集中、秉承有自、屬會同人慚荷組黨之任、益切擁護之忱、除遵電將所管事務、隨時呈報鈞會外、謹肅佈賀、並致敬禮、湖南省黨部改組委員會叩宥印、(九月二十七日)

⊙于國翰到徐後之軍事會議

二十五日徐州通信、直魯軍對豫軍事、均以徐州爲總樞、奉張當直魯返徐之後、以豫事重要、因又派代表于國翰、於二十四日午間由北來徐、晤褚商榷、是日晨四軍長方永昌由海州來徐、十一軍長張宗輔、由柳泉來徐、乃在總部開一臨時會議、計于褚而外、徐源泉程國瑞王棟杜鳳舉陳文釗方永昌張宗輔均列席、對豫事討論頗久、惟聞北方以近來京漢北段、軍事上有所牽掣、對豫作戰計劃、決將有所變更、討論至晚始散、于即忽忽於當晚北返、張宗輔則以所部五十七師一百六十三旅劉荊山部、二百一十七旅傅金生部、均已開往海州、亦率軍部人員及衞隊團督戰隊等東下、方永昌則於夜間復由徐赴濟、謁見張、日前靳雲鶚派遣來徐之代表馬得風蔡和林等、亦相繼離徐他去、直褚則於今日(二十五)晨八時由徐專車赴碭山視察、徐源泉亦同往檢閱六軍、當晚返徐、截至今日所得前方消息、均甚沉寂也、

⊙東北邊防要訊

▲黑省定防滿辦法 ▲蘇俄在滿蒙徵兵

哈爾濱通訊、近頃東省發生排日風潮、雖當局極力抑制、而各地民衆之進行愛國運動也、未或稍已、黑督吳俊陞恐蘇俄乘機煽惑、作對日舉動、特由京電知于駟興省長、嚴加防範、并隨電頒示辦法四項如下、㈠關於邊防問題、滿洲里等處、以哈滿總司令梁忠甲率領二旅一團兵力扼守、(梁部一旅暫編軍旅)黑河方面以黑河鎮守使巴英額、率一團兵力扼守、黑河道東各要隘、以巴氏所部一三兩團及砲兵二個中隊防守、并以護路軍裝甲車游弋於東鐵哈滿線、㈡中東路西線沿路居住之俄赤黨、及各站赤色職員、其行動及來往信札、須嚴密監視檢查、若有不法行爲、即時搜索其住宅、或拘禁其本人、㈢凡俄人有煽動中國農民及收買地方土匪、妨害治安者、如經發現、當即從嚴懲處、㈣關於中東路權利收回計畫、應注視俄方舉動、再定辦法、推採取進方式、免滋糾紛、

蘇俄近派人在滿蒙徵兵、預定在外蒙徵五萬、所徵者均係蒙人、聞此項軍隊、將用以援助第三國際之共產黨、徵兵條例頗爲嚴酷、凡外蒙家有一男且在十七歲以上者、皆在被徵之列、如有違抗、則以反共產罪之、現蒙人不勝其擾、多逃散各地、遺下牲畜牛羊、悉爲蘇俄駐軍沒收、至被強迫徵去之蒙軍、刻達萬名、由外蒙軍事委員會派俄人訓練之、此外東鐵沿線、亦辦理徵兵、各站鐵路職員、概奉有蘇俄政府委任、兼作招募徵兵事宜、各站日前特警管理處、在哈綏線獲一徵兵機關、其徵兵員、即係海拉爾站赤俄職員、刻當局恐華人有入伍者、故極力嚴防云、(九月二十七日)

江蘇銀行廣告

本行開設已十有六載兼辦一切銀行業務並自設堆棧存押貨物及寄棧各貨茲將本行營業科目摘要列左如蒙惠顧無不竭誠招待

各種存欵 活期定期往來各種儲蓄存欵利息優厚手續尤稱便利

抵押放欵 定期活期不貼現押匯利息無不克己

匯兌 通匯地點除各分行外又於各埠委託代理處

各分行 北京 天津 漢口 杭州 蘇州 南京 常州 無錫……

堆棧

總行 在上海江西路

收省稅處 南京下關 ……

上海銀行公會會員

廣東銀行有限公司廣告

本銀行係完全商辦在香港註冊法定資本金香港洋一千一百萬元已收足資本金八百六十餘萬元另存公積金八十五萬元總行設在香港分行設於上海紐約舊金山廣州濱角漢口及代理處於天津北京英京日本小呂宋等處專營銀行業務及一切儲蓄交易格外克己如蒙惠顧無任歡迎上海分行地點英租界甯波路八號電話中央一七七六號一七七七號一七七八號

遺精 純陽必愈丸

凡患遺洩病症皆因腎水虧耗命門受損或思慮太甚以致心腎不交久之面黃肌瘦腰痠腿軟四肢無力虛損由此起衰若不醫治將來根深蒂固望愈甚難治藥雖多對症者少本齋深悉病源覓得異人秘方名曰純陽必愈丸治遺洩各症服之立見奇功當日可愈精神充足則身體雄壯百病不侵如患遺洩即是陰虛之現象此丸功能堅固骨髓滋陰補益及損傷之人服丸一二盒包愈重者一料除根永不再發若能進服兩旬大補氣血諸病不使精神倍足每盒洋一元每料六盒洋五元雙料每盒二元每料六盒十元如外貼遺精窩每張七角爲丸並用不靈還洋上海二馬路中西畫錦里斜對門

京都天寶齋

一品每丸一元 加料五角 加料二角

此丸專治婦女經期不正經來肚痛腰痛赤白帶下經閉血崩小產受氣結塊子宮虛冷久不受孕一切胎前產後等症均皆效驗無病服之調經種子保產安胎

上海四馬路 蘇瑞生藥局

農商部特許專利 三角牌獨節電池

力足耐用久儲無走電之虞價值低廉堪供旅行家之用

各電氣行均有代售發明伊始特價對折

NO. 111 UNIT CELL CHINASTORAGE TRADE MARK

總批發所 上海北西藏路十四號 **中國蓄電池廠**

C 544

好立克麥精牛乳粉

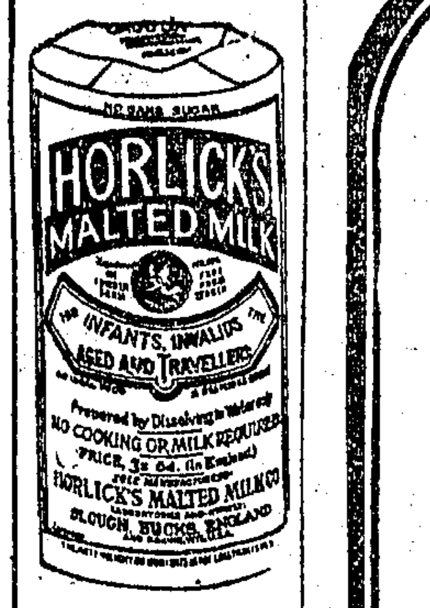

做母親的做父親的你們知道好立克麥精牛乳粉是什麼原來不是「奇怪」的東西更不是什麼「萬應藥。」不過是藏在瓶中的一種用純潔滋補的牛乳和大麥精小麥精合製成功的好立克麥精牛乳粉既包含純潔的牛乳所以能長肌肉又含穀類的精華所以能長骨骼。

吃好立克麥精牛乳粉長成的兒童手足必挺秀齒牙必完好體幹必強壯血液必清潔。

從今天起大家即用好立克麥精牛乳粉哺兒此粉調治簡便無須烹煮將下面贈券剪下附郵票二角寄來我們便把貨樣一份奉送。

各埠均有出售

今寄上郵票二角請好立克麥精牛乳粉貨樣一瓶 省 縣

收爲荷此致上海郵政箱一四一六號 一一 羅傑士洋行

去舊裝新 在此時

永備電筒，功用何止千百。君其及時裝以新穎之永備乾電池以備日常之需。

永備電筒電池

「光明耐久」

621

EVEREADY

美國紐約 國家電池公司製

各大商店均有出售

專治瘋濕癱瘓麻木半身不遂二匣包愈斷根

筋骨痛瘋丸

痛瘋一症皆由氣血兩虧瘋濕入于筋骨以致筋骨凝痛四肢痲木口眼歪邪步履艱難服本醫生痛瘋丸即可止痛祛瘋理濕舒筋活絡治瘋先治血血行瘋自滅若患痲瘋班瘋頭瘋各種瘋疾宜服

萬應丸 萬應萬靈若患瘋疾立可速除服

半身不遂丸

如有花柳梅毒根起號服楊梅瘋痛丸效驗極速各藥價目單料每盒一元六盒五元▲雙料每盒二元六盒十元痛瘋膏每張半元外埠函購寄費加一上海南浙江路三馬路口滙中照相館隔壁 老麟氏藥房

德法醫生秘製藥公司製

程少卿眼科秘製眞八寶眼藥

明目還光丸

人之有眼目如天之有日月也眼目失明即成廢人本醫生九代祖傳良方秘製明目還光丸專治目生內障瞳神散大睛神翳小神水將枯青盲散光此症皆因肝腎虛斷腦脂流下遮蔽瞳神名曰內障本醫生秘製此丸補腎益腦收集臟神之光可使醫目重明無論十年念載雙目失明者皆可重見天日輕者二盒重者一料痊愈每盒一元每料六盒五元雙料每盒二元每料六盒十元如患目赤腫痛翳障遮膜外用眞八寶眼藥內服明目退翳丸立見明亮每盒一元外埠函購郵寄妥速寄費加一上海三馬路大舞臺東首

會賓樓德和菜館對門 永明眼科 程少卿啟 製藥房 製藥公司

烏雞白鳳丸惟我號最精良

治效

●調經種子 ●經來不止 ●經來忽止 ●子宮虛冷 ●產後腹痛 ●赤帶白帶 ●經閉腰痛 ●四肢酸軟 ●胎動腹痛 ●血崩黑塊 ●月事失調 ●氣血不足 ●面黃骨瘦 ●懷胎發熱 ●一切等症

每丸五角 上品每丸一元一角 雙料每丸二元

上海棋盤街太和號批發

粹美保證書函索即寄

本號所製烏雞白鳳丸數千餘年遐邇皆知凡女界無論沾染各種疾病能奏效迅爲最效驗者以調經種子經痛白帶最爲無上之品萬應萬靈前經昨年徵求保證書共得數百封之多可知此丸實在之功效並非虛言也今本號業印成冊分送同胞欲得知此丸治效之內容而堅信心用夾凡購本號之白鳳丸一合之貨定當奉贈一本與及如蒙索取即奉上購本號之白鳳丸貨新鮮有保證書爲據並免有假冒之誤也

LAVOL

拉福祿

此君患劇烈之皮膚病、已有十五年、滿身瘡痍、卒用拉福祿藥水在四十五日內醫痊、重生新皮、無痛無癢、用拉福祿施於患處、其效如神、皮膚病之惟一良藥也、在美國製造、各地藥房均有出售、上海黃浦灘廿四號貿勒洋行經理 （二）

愛面貌姣艷請用 鏡面散

此散行銷廿五年在中外各國發明治皮膚病爲第一家

容貌醜陋爲人生之一大缺陷鏡面散有改醜陋爲姣艷之效

主治 雀斑粉刺 滿臉酒刺 油光黑氣 汗斑烟容 皮膚粗糙 狐臭等類

特料每盒一元五角 四盒洋五元 外埠函購

雙料每盒洋兩元 每打五元 寄費加一

生髮膠 包出頭髮 每兩瓶大瓶一元

上海山西路即二二五 金湯弄 人壽室醫藥啟

百靈 補血壯陽片

服此片可促進全身神經細胞之新陳代謝……每瓶一元五角

生殖自療器

海內患生殖器病已久無論何等陽萎遺精白濁此器……特價六元 衛生經濟雅觀四美俱備

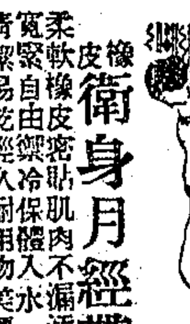

衛身月經帶

橡皮衛身月經帶 柔軟緊貼肌肉不漏污物 清潔必備……

衛生殖靈 節育避毒器

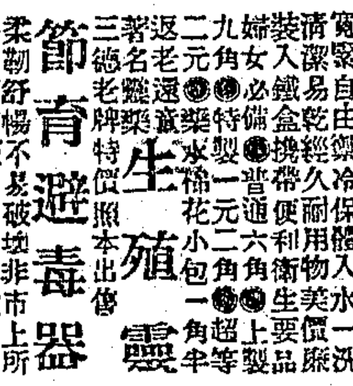

衛生 小兒方便袋

上海郵票六通 總發行所 **百靈藥社**

美容奇藥

分售 杭州中法藥房 嘉興華美藥房 汕頭亞東公司 厦門三德洋行 安東恒興洋行 雲南科發藥房

中1561

少年化鬍散 年輕子弟最厭生鬍雖勤剃之末能除根……

皮膚白嫩色 ……

退面麻藥水 ……

婦女生髮水 ……

生眉毛藥水 ……

鬚髮黃白水 ……

時雨 發行藥房

齒牙齒齦紅白分明 嫣然一笑必更嫵媚動人

齒牙之所以污暗無光，牙齦之所以軟弱多病，皆污膜有以致之，污膜爲黏附於齒上之一種黏膩薄衣，試以舌舐之，即能知之，能吸收污質，而使牙日趨污暗，失其本色，並繁殖微菌，以腐蝕齒牙，發生牙患，此種污膜，爲舊式牙膏所不能去除，故用舊式牙膏刷牙，雖早晚不輟，而齒牙之污暗如故也。

今牙科專家已發明一法，污暗之牙可使潔白，軟弱之齒齦，可使強固，并現珊瑚之色，而其外觀，亦因之完全變易，世界上著名之電影明星，咸用此法以補救其容顏之缺點，一顰一笑，因有白亮之齒，而倍增嫵媚，著名之牙醫，亦以其確有保護齒牙與齒齦之功，竭力爲之提倡。

其法維何，即用必素定牙膏刷牙是也，一經應用，污膜盡去，齒牙上即有一種快感，從此齒牙齒齦紅白分明，嫣然一笑，必更嫵媚動人，自今日起請即摒除舊法，而改用此新奇之法。

備有樣管贈送 請附郵票三分向下列地址索取當即寄奉二管可用十日 上海郵政箱第一四一六號 必素定公司

DEPT. CH7-14

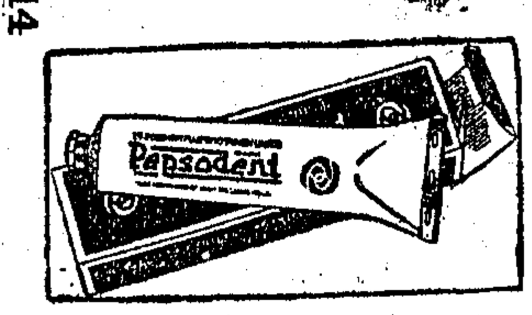

C 14

天下馳名皮膚聖藥

散補

速即試用此靈驗皮膚藥

散補爲最新發明治皮膚聖藥無論患何種痛楚用之數搽立能消毒止痛如療治刀傷蟲咬打傷灼傷濕疹毒傷痔瘡疥癬等均有良好之效果

各大藥房均有出售 總經理上海四川路德康洋行

止痛 一除根 一生肌

公平洋行
每逢禮拜二 不限價拍賣

禮拜二拍賣
上等住宅

魯意師摩洋行

瑞和洋行 禮拜三拍賣
市布 公平 漂布 絲花嗶嘰 巴黎緞

宜和洋行
禮拜四拍賣
烟葉及顏料

瑞和洋行 禮拜五拍賣
孝 蘇
武昌 沅江 稍漬 孝蘇 當付定銀 日現銀出清

聲明遺失圖章

遺失聲明

遺失支票

遺失憑信

華商益中拍賣行
北京路一零七至一零九號
禮拜二拍賣
舊木器地毯
栗色銀器櫥 柚木大 來路織絨地毯 風琴 天津地毯 五彩磁 獅子

宜和洋行 禮拜二拍賣
舊木器
銀箱 子彈 檯

利紀生洋行
禮拜二拍賣
雜貨
紅茶 烟嘴 紅烟絲 牛皮紙 織襪機 鉛筆 洋瓶 栗子 法蘭扣 外胎 裏胎 針

禮拜三拍賣
淨漬貨

魯意師摩洋行

禮拜三拍賣

魯意師摩洋行

七等
織絨 奇樣 住宅 花木器 地毯
新樣織絨 扶梯 剃毯 鴨絨被 絲絨地毯 英國名廠 樓椅 柚木大菜間 串籐房間色 飛金緞面書 洋琴 時式

尋人

夏頌周謹告

張涵照羅金珠啟事

王楊荷齋啟事

元慶會啟事

常熟大興銀行啟事

明聲

鄭重聲明

正更

退保聲明

敬謝揚明

利用造紙廠召集股東會公告

本廠因定貨擁擠供不應求原有機器產量不足爰擬擴充計畫定於陽曆十一月一日(即陰曆十月初八日)下午一時在上海四馬路西首中央大菜社開股東會議決定行止務請股諸君各憑股票蒞會與議特此公告(附白)本廠股票早經三月間登報請憑收據來換凡未換者務請携帶收據到會換取以資執證幸勿再延

利用造紙廠股份有限公司董事部啟

戊B 3080

遺失提單

聲明遺失

遺失道契權柄單聲明

桑調 姑與 袁金 寶離 婚聲明

聲明脫離

戴晉昌退保聲明

▲唐拾義瘧疾丸
專治來熱往來綿綿不愈之瘧疾無論逐日隔日三日一發及新久大小各種熱症皆可一服即愈萬試萬靈
(每盒角半)
發行所上海廣西路 父子大藥廠

招請練習生

招請火險經理 佣金特別從豐

鎮江苦兒院紙傘技師待聘

欲辦實業請即注意

欲營印務業者注意

贈

贈 醫報 紅藥

良產出讓

意大利雜種出售

新屋召租

最熟房屋召租

車租每小時四元
隨帶搬夫四名不另取資
代拆裝毫無損傷
總行三馬路十號 分行大世界西首 電話中央一九三三

影片出租

全昌號
瑪瑙
每付一元 鈕扣 每個五角 結子
上海三馬路西愛多亞路八號 橋首四

通函醫濁

廣東仙壽窩
立愈癩疥瘡藥
水 上海 藥

因宜打字專科學校招考男女生

花柳病提王

周君允鈞董君惠民 六零六 全科 獨擅其妙 極短時間斷根 檢身驗毒 介紹人 崇善醫院 四馬路 附告 德法麟氏醫生

感謝程鳳生醫生遺精丸
遺精無患
程鳳生 德和

濟生藥房 耳聾丸 效如神驗

近有假冒 購藥諸君認明程鳳生醫生
立刻止痛止濁三天包好
包好白濁
下疳 丸 立好白濁 腫膏 橫痃 散 珠黃 退 白濁丸
程鳳生 德和

立刻止痛止濁一盒即好三天包斷根
第一白濁聖藥
上海濟生費伯英 生秘製 藥房 醫

臌脹
臌脹極靈丹 定價
振華大藥房

生髮 鏡面散 並佳 香沙
生髮膠 批發總行 優待

杭州影戲院
專門選映名貴影片
城站第一舞臺原址
西遊記之一 豬八戒大鬧流沙河
▲陰曆初七至初九
△預告▽ 山東响馬
(遂園)
(吳中娛樂社)
准於五月初十日開幕

白帶
立止白帶丸
婦女調經丸
德法麟氏醫生

立補腎固精二盒包好效
遺精丸
有夢無夢立止斷根不發
濟生老藥房 上海

法麟氏醫生秘製白濁丸 立刻止痛止濁門診奉送
白濁
三天 下疳 橫痃 包好
德法麟氏醫生

程鳳生醫生老牌藥丸
立消頸項瘰癧子頸
瘰癧
內消瘰癧丸
程鳳生 會賓樓 德和

愈我年久小腸氣
疝氣
七天全愈
德法麟氏藥房

拔毒止癢
癩疥瘡藥

非常靈驗
癩疥瘡藥
接元堂啓

化痰順氣
立止咳嗽丸

上海臨時法院公告

上海臨時法院公告

陳金鎔律師代表張才皋陳祺寶協議離異通告

吳麟坤律師代表沈貴珍即曼倩沈老四鄭重聲明

陸蘭甫道感并聲明筵資移助善堂啓事

介紹德國花柳白濁皮膚科專家柯立治醫生

生血之母

人身所欠缺者厥惟血液常服本藥房……

人造自來血

可生多量稠厚之新血佈滿四肢百骸促進新陳代謝增加血液中之抗毒素自能却病強身延年益壽眞不愧爲生血之母也

▲人造自來血

大瓶二元　每打念元　小瓶一元二角　每打十二元

上海五洲大藥房總發行　總店四馬路　分店鐵大橋

國內外各分店及各大藥房均有批售

國內要聞二

京漢路之狀況

▲南段管理至彰德　▲設立駐鄭辦事處

京漢鐵路、路綫所經、直貫湖北河南直隸三省、全路長一千二百一十三公里、合華里二千四百有奇、大小車站警所計各百四十餘處、機工各廠三十餘處、路工道棚三百餘座、員司數達三千以上、工友長警數達兩萬以上、月支薪俸七十餘萬、規模可云宏大已極、當統一時、北京設管理局、漢口設辦事處、分負職責、因全路精華、均在黃河南岸、漢處之事務至繁頤也、自國民革命軍進至武漢、首先領有武勝關以南路綫、於十五年九月十六日、就漢口原有之駐漢辦事處、組織京漢鐵路南段管理局、委任李維國爲局長、追後隨軍事進展、逐漸管至鄭州、近已直達彰德、占全路三分之二、本年二月間、交通部公布鐵路管理局組織條例、局中遵照略爲改組、三月五日交部復公布京漢鐵路臨時管理委員會章程、初以蔡良棟爲部派稽核員兼常務委員、蔡於七月間辭職、由交部任命楊承訓繼任、（楊字孟紀、湖南長沙人、軍官學校畢業、留學美國多年、）九月八日部令規復局長制、將臨時管理委員會取消、即任命楊承訓爲局長、薛篤烈爲副局長、（薛爲薛篤弼之弟、現充西北銀行行長、留學美國、習經濟、）楊薛兩局長同於九月九日、在漢口鄭州就職、

先是交通部黎處長在鄭州時、與馮玉祥接洽、以鄭州方面須派得力專員負責、經局派令朱業添爲駐鄭州路務辦事專員、旋因河南方面有組織鄭州管理局之事、漢鄭各行其是、因而中止、八月下旬、交部派楊局長赴鄭、與馮商定南北通車辦法、馮立將鄭州管理局取消、交部乃有任薛之命、而漢鄭通車之舉亦得成功、其間委曲調停、楊局長實與有力焉、目下每日開車四列、㈠漢口至鄭州、㈡鄭州至漢口、㈢郾城至漢口、㈣漢口至郾城、均長途混合車、此外短票車亦每日四六八次不等、漢鄭交通大爲流暢、漢口九月底、某一日售客貨車、收入現洋五萬餘元、爲從來所未有、惟本路雖已管至彰德、而客貨車仍以鄭州爲中心、則鄭州誠有派員主持之必要、交部既任薛爲副局長、薛又常川在鄭、楊局長遂決定於鄭州設立辦事處、即以副局長主持一切、九月梢薛副局長到漢、即商榷安帖、即日由局調派車工機各課人員、并文牘會計庶務赴鄭、設處辦事、比即呈報交通部備案、薛副局長[illegible]赴鄭任職矣、茲將辦事處章程錄之如左、「京漢鐵路駐鄭辦事處簡章」（第一條）駐鄭辦事處隸於京漢鐵路管理局、專理本路[illegible]（第二條）駐鄭辦事處、辦理關於臨時發生應行就近處理各項路務、及特別軍事運輸與各軍事機關接洽開車備車、並與當地各商旅、各轉運公司、各團體、接洽運輸乘車各事項、但同時應報告局長備案、（第三條）本處暫由副局長主持一切事務、指揮監督所屬各職員、（第四條）本處設秘書一人、助理一切機要事件、文牘員二人、掌理撰擬華洋文電、及典守關防案卷各事項、會計員一人、掌理處內欵項出入事項、庶務員一人、掌理處內一切雜務、又車務員一人、工務員一人、機務員一人、（第五條）以上秘書一人、由本處呈請局長委派、其餘文牘員會計員庶務員車務員工務員機務員、由總務會計車務工務機務各課分別調派充任、（第六條）因繕寫校對及其他事務之必要、得設司事若干人、由本處呈請局長核准派充、（第七條）本處辦事細則另訂、呈請局長核定、（第八條）本簡章自公布日施行

湘共黨削平後之要訊

▲披露共黨圖撲省垣之陰謀

長沙通信、共黨在平瀏醴陵暴動軍隊、已經敉平、長沙各鄉鎮農軍、正在派隊清鄉、不難底定、至於在省垣指揮暴動之共黨首要、僅工運首犯劉一平在逃、昨張國威司令、已呈請政府通緝、并電令武漢衛戍司令協緝矣、此外關於共黨此次圖撲省垣之陰謀、經瀏陽縣長在亂軍中搜獲共黨首領熊亨瀚易禮容、致胡承卓•蕭光後•余賁民•毛澗之（即毛澤東）書一件、將種種陰謀列舉甚詳、頗値得吾人快意、昨該縣長已將原函呈送省政府、原文如下、「變昌兄、并轉澗之•酒度•賁民諸兄鑒、變昌九月七日午後十一時三十分函悉、兄等軍事計劃、已轉知各方查照、望變昌兄將所定計畫、通知酒度（即蕭光後）賁民（即余賁民）等、一同行動、惟聞瀏陽敵人、勢頗不弱、瀏東一帶、山嶺險峻、第三團部隊、是否能如期達瀏陽、望即飛告、長武車已不通、八號由武來車、在中和舖被當地農軍、刧去槍二十支、鈔洋五千元、撈刀河附近、於昨日上行車出軌一次、倒三車箱、現對武長路正加緊破壞、株長鐵路、猴子石附近、今日已毀一橋、亦正加緊破壞、安源軍昨已佔領醴陵、株州昨晚發動、但敵人今早尚開去一兵車、載兵一連以上、聞易家灣鐵路亦破壞、此車尚不能遲達株州、現敵力在株長醴之間者約一營以上、不足兩營、已令近郊湘潭長沙各地游擊營、盡力援助株州、擾亂敵人後方、團繳長醴間之敵械、俾安源軍能急進、會攻長沙、兄處應與安源軍策應、并通知酒度賁民兩部、急攻平江、先殲平瀏醴間被圍之敵、擴充槍械、各向長沙會攻、長沙游擊營、已於前晚出發、原有基本槍枝五十枝、分編三營、營長戴德和葉後徐振球、前均隸第八軍部下、已派殷美琮陳福泉二同志、隨軍出發、團勵長沙各鎮鄉團防槍枝、鼓動農民暴動、計算可即得槍三百上下、已令策應兄等、擾亂瀏平敵人後方、請派探員、與之接洽、湘潭•湘鄉•甯鄉、計有槍六百上下、但尚未得發動報告、省城內可編工人一團、近郊可編農民兩團、但器械僅有梭標扁担之類、炸彈亦尚未造好、擬候兄等各路部隊進至距長六七十里地方、即於傍晚毀壞電燈、放火搶刦各軍械局、響應兄等、但望兄等部隊、必於該晚天明時、趕至省城、否則此間未經訓練之兵、又少槍械、必難應付、各縣農民暴動、已嚴令於十一號以前發動、惟尚未據各地報告、預想必能有效、遊擊營辦法、已令各縣能集二十枝槍即舉行、除長沙外、兄等軍費困難、此間除有澤民帶上之三千元外、此時已無法接濟、望善自籌集、聞酒度已向中央領有欵項、能分給兄處若干否、湖南革命委員會、應改爲中國革命委員會湖南分會、擬定之宣言、寄上一份、望即廣爲照發、省字第四號通告、亦寄上一份、革命委員會委員、此間決定賁民（即余賁民）加入、請告澗之等、毛澗之已到兄處否、如尚未到、即以酒度任師長、九月份各信號、已令各軍全體採用、兄處所擬十六日至三十日之各項、一日至十五日、因時間將過、即請作廢、聞岳州已開始暴動、十六日會攻長沙之令、應早收到、各項進行情形、望即時飛函詳告、至要至要、政治口號寄上一份、請採用、禮容十三日下午六時、」省政府當即將該原函、轉呈唐生智核辦矣、（九月二十五日）

粵軍分路進援潮汕之形勢

▲右翼軍由惠州出發海陸豐　▲左翼軍已集中梅縣興甯

二十八日廣州通信、葉挺軍自二十四日佔領潮汕後、汕公安局已委人担任、連日派隊出維治安、故二十四日以後、市上不復如前搶刦之多、葉軍於二十五早曾派代表赴汕總商會籌餉、但商董多已逃避、無人出而接洽、其後派人赴各商店、請每店派代表一人召集會議、未知結果如何也、現査汕頭葉軍僅數營、其主力仍在大埔後方、因蕉嶺梅縣有黃紹雄陳濟棠等部、隨時可以包抄、故葉軍不敢全部開至潮汕、但一部份刻正由潮安出揭陽、擬襲擊王俊餘部、與海陸豐農軍聯絡一氣、聞潮陽方面、已有周潛潛部起事、潮陽既失、則惠來方面、恐亦落於農軍手、至海陸豐縣城、日昨已爲彭湃部農軍佔據、似此、則惠州東北、殆已盡陷於敵人、省當局連日已加派重兵進援、刻聞省軍仍注重左翼、取大包圍之勢、從根本上攻破大埔松口之葉賀軍、然後潮汕可不攻而流復、三方駐重兵於興甯、取第二重包圍勢、由興甯取道鎗抗、趨揭陽、則潮汕敵人、亦成首尾不相顧、此計劃當日林虎曾以之襲許崇智由閩取道潮汕回粵之師十餘萬、今日當局對付葉賀軍、亦師此故智、但刻下葉賀軍自佔潮汕後、並不孤軍深入、似已深知潮汕方面之危險、故仍按兵大埔梅縣之間、其計劃擬先應付黃紹雄部、一方專選勵各處農軍爲助、然省軍方面則仍依原定計劃而行、陳濟棠師薛岳師、刻編爲東路軍第一第二縱隊二十四日已開抵老隆、二十五日向興甯前進、黃紹雄則由江西尋鄔轉赴平遠之八尺大柘圩、黃氏二十四日已抵梅縣、所部第四旅黃旭初部、第五旅伍廷颺部、第六旅韋雲淞部、亦由贛東開至平遠蕉嶺、連日派人赴各該屬籌餉、最近黃恐三旅兵力太單、已抽撤駐南雄之第九旅呂煥炎部、加入東江、又駐廣西南甯之黃旭初部第八團、亦奉令開拔來粵、轉赴東江前線、刻下省軍在梅縣前線者、兵力約四師以上、右翼軍兵力約八團、不日向大埔方面下總攻擊令、查大埔方面葉賀軍、共一萬八千餘人、兵力比省軍稍遜、惟戰鬥力頗不弱、至惠州方面、亦有省軍移動、聞自海陸豐失陷後、當局已撤調駐惠州之第十八師胡謙部赴海陸豐相機進勦、俟克海陸豐後、乘機進取惠來、以便與梅縣各軍會師攻潮汕、至惠州防務、另由省方調兵塡防、至由新塘至深州之廣九鐵路警備事宜、則由第五軍第四十八團担任、石龍東莞至惠州一帶防務、原屬重要、昨已商調張發奎部新到部隊第二十五師李漢雲部前往佈防、李部第七十三團已於二十五早乘廣九專車出發、轉赴東莞、其餘兩團、則同日在東堤河面分乘民船數艘、開赴東江石龍等處、聞二十五師師部設於石龍、以便策應廣九沿路及東莞惠州一帶軍事、

二十九日廣州通信、自潮汕失守後、汕頭軍務視察員姚雨平、二十四日乘飛鷹艦返省、二十六日已抵步、即日向李濟琛報告潮汕失守之經過、及最近兩軍在大埔附近相持情形、當局據報後、旋召集軍事會議、討論結果、一致主張剋日反攻、一方面令第十一師陳濟棠部、第十三師徐景唐部、火速進至興甯、會同錢大鈞王俊等部、由揭陽反攻、一方電令黃紹雄、趕速由平遠向大埔抄擊、最近消息、陳濟棠之十一師、二十五日以後、已向興甯集中、第十三師徐景唐部兩團、係由紫金繞道石馬、直出五華、至原駐惠州之第十八師胡謙部、近奉命出發進剿海陸豐農軍、胡近已飛調駐紫金之五十三團蘇世安部、及駐博羅之五十二團第三營、兼程返惠、準備出發、計連日向海陸豐前進者、已有補充團劉秉瑞全部、五十二團第一營、第二營之一連、及補充團陳學順部之兩連、相繼進發、俾與補充團劉秉瑞部會合、向海豐進攻、刻下留守惠陽縣城者、祇有伏生營之兩連而已、當局近又以龍門增城一帶土匪猖獗、二十六日復調第五軍之第一營、及砲營張漢廷部、出防增城博羅、第五軍總指揮李芳、日昨已出發視察第五軍各部隊佈防各地情形矣、統計粵軍連日出發者、已有五師之衆、陳濟棠薛岳徐景唐黃紹雄等部、取道梅縣興甯、向葉賀軍根本抄擊、是爲左翼軍、第十八師胡謙等部、取道海陸豐、直搗惠來汕頭、是爲右翼軍、最近張發奎之第二十五師李漢雲部、出駐石龍、亦有加入右翼軍、會攻海陸豐訊、聞李漢雲且有任右路軍指揮官消息、此最近省軍進援潮汕之情形也、至汕頭方面、連日局面尚無大變、但因正式軍隊無多、地痞流氓、乘機刼掠、汕頭二大錢銀莊、均被搶掠、各損失萬餘元、商店連日尚在罷市中、

廣東陽江縣風災慘況

▲統計損失約百餘萬　▲倒塌民房二萬餘戶

廣州通信、南路八屬之陽江縣、於二十日下午七時、颶風突發、繼以沿海一帶、發生海嘯、致損失非常鉅大、昨該縣縣長區玉書將災情呈報省政府、請撥欵賑濟、呈文略云、現據調査職縣屬此次颶風、猛烈異常、爲二十年所未見、颶風稍息、繼以水災、是以倒塌屋宇、沉沒船隻、壓斃人命、拔倒菓木、淹浸禾田、各種慘狀、統計損失不下百萬、一面由職安撫派員安置失所難民、惟元氣太傷、殊難恢復、非請求鉅欵賑濟、無以爲補救、茲將調査各區風災情形、理合詳列表擬實呈報鈞府察核、伏乞俯准迅賜撥欵賑濟、俾數十萬民命、不至失所、實爲公便、第一區縣城縣公署二辦公室倒塌、監獄倒塌、女倉傷斃女犯五口、男倉傷斃男犯二十五名、公路局倒塌兩房、教育會倒塌一房、各學校倒塌十一間、城內民房倒塌一百六十四間、城外民房倒塌五百餘間、西河沉沒花艇七十餘隻、大小艇三百餘隻、赴港澳帆船五艘、輪船一艘、壓斃男子二十餘人、附城村鄉倒塌民房約三千餘間、沿海一帶、禾田均被鹹水枯焦、第二區大澫雅韶新洲一帶倒塌屋約五千間、東平澳漁船沉沒、不計其數、第三區北慣合一帶、倒塌民房約二千間、第四區平岡埗及端逢良村等鄉、倒塌民房約五千間、沿海一帶、禾田被鹹水枯斃、第五區倒塌民房約五百餘間、閘澳沉沒船隻不計其數、沿海一帶禾田、被海水枯焦、第六區織𡍼倒塌民房約三千餘間、船沉三艘、壓斃人民二十餘、第七區沙扒河北蔭塲田禾、均被鹹水枯斃、沿海禾田、亦被鹹水枯焦、第八區塘圍雙𡍼、民房倒塌約三千餘間、第九區民房倒塌約二千餘間、各區菓木、多被拔起、其尤慘者、沿海房屋、有被水完全冲去、約計人民死者五千人左右、傷者約三萬、災情之慘、可想見矣、（九月二十六日）

廈門市黨部選舉停止執行

▲林赤民訓令解散各區黨部　▲二十七日選舉會開幕前區黨部代表無至者

九月二十九日廈門通信、廈門市黨部選舉、經省黨部指導員林赤民、向各區黨部一再解釋、截至二十六日下午四時、各區黨部代表已有容納林意、依省黨部修正選舉法、（自由選舉執行委員三十六人、呈省黨部圈定七人、監察委員二十四人圈定五人）、投票辦理、故記者昨函以選舉糾紛解決告、詎至夜形勢漸變、林赤民召集區黨部代表談話會、無到者、二十七日投票時間爲早八時至晚六時、至午無投票者、午後二時選舉委員會召集各黨部代表行選舉開幕禮、到者僅一人、林赤民與林堯階乃以指導員名義、訓令市黨部、改組各區黨部、停止選舉、卒至破裂之境、此次選舉問題、各區黨部與林赤民間、由隔閡而接近、忽又決撤、原因頗爲複雜、查市黨部籌備委員八人、根本反對此次選舉之舉行者爲黃振家梁光、其理由爲廈門黨員未經清黨委員會審查、黨部無成立之可能、且因是提出辭職、贊成不選而不表示意見者爲陳文山、主張選舉而反對省黨部圈定制者、爲李岳•葉爕桂•陳榮芳•王宗世、各區黨部區分部與之一致、贊成選舉而不表示意見者王貞葵、林赤民一再疏通各區黨部之結果、卒獲容納照省黨部修改選舉法選舉者、因㈠林有省黨部圈定以票數多寡及市黨部考語爲標準之解釋、並允改全市黨員投票爲由全市代表大會舉行、㈡全國代表大會十七年一月一日開會、市黨部不如期成立、將無選舉權、由省黨部指派代表、指派者爲何如人不可必、欲自選代表、黨部有速成必要、基此兩因、反對圈定之李葉陳王及各區黨部、乃卒委屈從林意、詎二十六日晚林接省黨部復電、以改由區分部代表投票、不合選舉法、不允、至是形勢即突變、林於午後四時、面約各區黨部代表晚八時談話者、屆時竟無一人到、二十七日選舉委員會在市黨部佈置投票場、定八時行開幕禮、並在市內揭上午八時至下午六時投票通告、但至午無一人至、十時半林赤民令市黨部秘書處代辦通告、召集各區黨部區分部派代表、於下午二時至市黨部行選舉會開幕禮、並聲明二十七日選舉、如不能竣事、廿八日順延一日、此函以經核稿油印掛號等手續、至午後一時始發出、遂二時到會者、僅一區分部代表、延至三時許、除思明縣公安局等參加典禮代表外、仍無至者、林赤民大憤、立與林堯階以省黨部特派指導員名義、訓令市黨部解散各區黨部改組、並發出佈告云、「福建省黨部籌備委員會特派廈門黨務指導員通告、廈門市黨員選舉大會、因各區黨部違抗命令、阻礙選舉進行、除訓令廈門市黨部、將各區黨部一律改組外、關於本市此次選舉、應即停止執行、特此公佈、九月二十七日省黨部籌備委員會特派廈門黨務指導員林赤民林堯階」此通告發出後、始漸有區黨部區分部代表五人先後到、見此通告、即散去、林發此訓令及佈告時、有以通告開會函一時始送出、二時赴會、事實上爲時間所不容許、應予原諒爲言者、林謂此次可以時間忽促未能及時赴會爲詞、然則昨（二十六）日午後四時、予面約各區黨部代表、即夜八時再開會議、討論選舉、屆時無一至者、予又託市黨部組織部約各區黨部代表於二十七日晨八時集會、及時又無一到者、此何爲耶、並此而三、其爲故意可知、似此蔑視上級黨部意見、違抗命令、阻礙選舉、上級黨部爲黨的威信計、紀律計、不得不行使職權、出此最後之制裁也、

二十八日林赤民林堯階招待新聞記者談話、林赤民解釋選舉法係根據中央訓令、各地選舉法須斟酌地方情形制定、參考廣東選舉法、斟酌福建地方情形規定者、此間市黨部及各級黨部、始以省黨部介紹候選人藉詞反對、省黨部即取消介紹人、繼復反對圈定、余來反覆解釋、各級黨部率仍抗命、三次集會、各區黨部代表無到者、以上級黨部命令而可違抗、平日之視黨紀如無物可知、不能不予以改組之處分、至此、對廈門市黨部籌備會表示不滿各點、㈠缺乏訓練、辦黨無經驗、㈡口三民主義、而行事不遵三民主義軌道、㈢不負責任、每日循例辦公、而不知致力黨的工作、㈢以黨爲工具、㈣濫用職權、喪失黨之威信、㈤無成績、組織部對各區黨部區分部組織不精密、宣傳部不致力宣傳、而命令不能指揮各區黨部、尤足證其自身不健全、及不負責任、事實上有非根本改組不可者、林堯階談話大意、同赤民、對選舉法省黨部始撤消薦人、繼林赤民解釋圈定標準、謂一再容納各區黨部意見、而卒違抗、最後舉行開幕禮、竟無一人到會、實屬故意、此事市黨部籌備會應負責任、至此有以對市黨部如何處置爲詢者、赤民與堯階同聲謂、俟返省報告後、省黨部當有處置辦法、至市黨部奉到二林訓令改組各區黨部後、二十八日開籌備會、因主張奉令執行及抗議者、意見不一、臨時流會、李漢青等仍欲設法挽回、定昨（二十八）夜晤林赤民、爲事實上疏通、視能否轉圜、能則改組之令爾其收回、或以他種方式停止執行、不能則定今（二十九）日開會解決、原此次各區黨部與林赤民由接近而復決撤主因、則在省黨部不允由各區分部代表大會舉行選舉一電、因各區黨部對代表大會選舉、已有一種組織、預決有當選者集中投票、今忽易爲全體黨員投票、各區黨部未作全體投票之準備、倉卒舉行、選票必散漫不能集中、若重新組織、全市二千餘之黨員、勢非較長時間不可、而林赤民對二十七日選舉不允展期、嗣以一日不能竣事爲詞、又只允順延二十八日一日、此二日中決難組織二千餘黨員、令之投票集中、投票既不集中、則選出者爲何如人不可必、省黨部圈定何如人更不可必、此其所以選舉糾紛益甚、而卒決撤之緣由也、

地方通信

青浦

▲蟠龍保衛團日來出防　蟠龍鎮距離泗涇甚邇、自前日泗涇發生洗刼後、該鎮保衛團、即於當夜召集各團員、開緊急會議、旋議決於翌日起全體團員團丁、荷鎗實彈、日夜出防、如遇有客籍口音及形跡可疑者、即嚴加盤詰、闔各團員、對於防務、異常出力、是以該鎮邇來甚爲安謐、

松江

▲籌備慶祝雙十節會議　一區黨部、於今日（三日）下午三時、召集各團體、集議籌備雙十節之慶祝事宜、到軍政警學工商學等二十九團體、常務委員倪祖望主席、報告開會、行禮如儀、議決案、㈠是日下午開慶祝會、晚間舉行提燈遊行、㈡大會設總務科、下設文書佈置庶務會計招待交際六股、宣傳股、下設演講遊藝藝術三股、㈢總務科推縣政府負責、各股由縣政府自行推人擔任、宣傳科推省立中學縣中學學生會區黨部三團體擔任、㈣定名爲松江各界籌備國慶紀念大會、㈤籌備員推縣政府省立中學縣中學會區黨部四團體、籌備主任自行互推、籌備地點設區黨部、㈦辦公定五日開始、㈧大會地點在公共體育場、如遇天雨、改借圖書館、㈨大會經費定一百元、函請縣政府於本月縣黨部經費項下撥用、議畢散會、

▲契稅續展兩月　各縣辦理契稅、前經展限兩月、至九月十五日止、現因限期屆滿、在此兩月期內、適値地方多事之秋、交通梗塞、投稅之戶、不能依限投稅、揆情論理、不無可原、故財政廳第七七四號訓令、續展兩月、至本年十一月十五日爲止、凡業戶過期未稅契紙、在此展限期內、不論官私契、及立契年月遠近、均准投稅免罰、以示體恤、茲縣長奉文後、除布告週知外、並分行二十四市鄉官契發行所遵照辦理、

蘇州

▲區黨部彈劾特派員　國民黨蘇州市第三四區各區黨部、以蘇州特派員蔣子英、把持黨務、蹂躪下級黨部、全蘇八百餘黨員、赴部登記者、祇四百餘人、臚列劣蹟、㈠解散工會農婦女協會與民衆團體、㈡糜費公欵、㈢把持黨權、㈣吞沒經常費、㈤不爲農工謀利益、㈥抵賣公產等六欵、電達中央黨部、江蘇省黨部、請予查辦、以全黨律、

▲水警廳給價收槍械　水警廳長沈葆義、以日前金墅甘露等各鎮、先後遭匪洗刼、該匪等所持槍械、均係作戰之具、若久存匪手、將來爲害無窮、爰特令飭各區、如則匪獲持馬步槍、每枝給洋二十元、盒子砲每枝四十元、手機關槍每架二百元、機關槍每架二百元、但須毫不損壞、驗明給欵、

▲全省典業公會在蘇開會　江蘇全省典業公會、本年秋季常會、原定在甯舉行、嗣因交通不便、定於明日（五日）仍在蘇州開會、已在閶門外三新旅社設立招待處、招待外埠來蘇各代表、

▲童子軍協會選定執委　吳縣童子軍協會、此次改組以來、業於昨日（二日）正式成立、並選定方優人張千里許文華王叔介馬治牽張德燦張旭人等七人、爲執行委員、

無錫

▲紀公安局之重要會議　無錫縣長俞復、以現當北伐軍進占之際、無錫係居後方、爲滬甯要道之衝、防衛不容疏忽、而近日因某某兩問題、外間有盛傳市民大會之說、誠恐別生事端、應即査明呈報戒嚴司令部及軍警督察處核辦、並密令公安局長宋錦濤嚴密防範、宋局長奉令、昨特召集公安各分局局長巡官等、開緊要會議、諸葛魏光劍•辦事員龔洛範、執純楊程千等均列席、晚間八時開會、由宋局長主席、先將俞縣長密令傳觀、並說明開會意旨、當經列席諸人共同討論、議決如有於此戒嚴期內、集衆開會等事、應即拘捕、倘遇有姦宄、及張貼不負責任之標語等、亦即分別呈報戒嚴司令部及軍警督察處嚴行懲辦、

▲縣市黨部黨員大會紀　無錫縣特委市特委、近因邑中土豪劣紳•以及軍閥走狗•帝制餘孽•乘機活動、死灰復燃、大有朋比爲奸之概、非謀黨的團結、不足以撲滅惡勢力、特於昨（一日）下午三時、在縣黨部開縣市黨部聯合黨員大會、到縣黨部十六市鄉委員、暨指導員數十人、市黨部各區黨員一百餘人、公推市特委會代理常務施織孫主席、報告開會宗旨後、次由孫祖宏提議、一部份土豪劣紳所組織之公團董事會、是否合法、當時列席者多指爲非法、並主張立時解散、主席以黨員名義、呈請縣政府解散公團董事會付表決、通過、孫祖宏提議、地方欵產保管委員會、係少數人所包辦、且其組織、亦不合法、是以應請各黨一致奮鬥云云、蘇渭濱謂、本縣之公欵、急應清算者甚多、如綿繭積穀等、均有清査之必要、應即實行監督、以免舞弊、末由主席函請縣政府解決地方欵產保管委員會、另行改組、付表決、通過、主席謂但充強提議、現在土豪劣紳、已大肆活動、應否設法懲辦、主席謂須按照法律手續辦理、本人主張現時作爲調査期內、由各黨員調査城鄉土豪劣紳之劣蹟、用書面檢舉、彙集後再行討論懲辦方法、此言一出、羣起非難、遂令主席無可答覆、本案遂未議決、孫祖宏提議、縣市黨部經費、省黨部指定每月一千二百元、（縣市一體）本特委會即照一千二百元範圍以內辦理、今縣市兩當局、迄未照撥、應如何對付、王範我主張由到會黨員、向縣政府請願、要求當局照撥、主席即以請願付表決、通過、當場推舉孫祖宏等二十人爲請願團、並起草請願宣言二則、一爲呈請俞縣長照撥黨部經費、一爲呈請懲辦縣政府財政科長吳錦如、下午五時許、請願代表二十一人、聯袂至縣政府請願、而隨往看者且有數十人、當時保安隊士、因人數衆多、出而攔阻、各代表大怒、即在大堂後面穿廊下、與保安隊士爭辯、並有人大呼「打倒吳錦如宋錦廷」等口號、旋由保安隊排長李興武、出而排解、諸代表有秩序的入內談話、至是各代表始魚貫而至閑存堂、就坐移時、縣長俞仲還、出與各代表相見、當由孫祖宏面遞請願書、俞君閱畢、即謂懲辦財政科長吳錦如問題、査從前服官滿猶及爲軍閥時代之官吏者、中央政府及省政府所在都有、不僅吳氏一人、且原呈所指吳氏罪狀、均保空無證據、不足以服吳氏之心、矧以行政官自有發黜之人、吳氏尚有罪惡、不僅吳錦如本人應受處分、即用吳錦如之俞復、亦應負相當之咎、今諸同志既不以吳氏爲然、儘可檢舉事實、依法懲辦、若因撥付經費不能見好於各方、則吳氏身爲財務人員、當然不能自由支撥、此點應請諸同志原諒、至原呈所控各節、候呈省政府派員査辦可也、至黨部經費問題、查省方指令、係酌撥二字、並無照撥明文、是縣政府當然未便照支、某代表謂、既如是一方由縣咨詢各鄰縣、如果已照撥、則本縣對財廳亦得武進等縣、對於黨部經費、已經照撥、本縣何故獨異、俞縣長答以答、當然亦即照付、一方再呈財廳請示辦理、代表又報告各鄉區分部經費行政警備員、有撥有不撥、應請縣長維持、俞謂不妨由縣特委會函咨縣政府、轉函各市鄉行政警備員知照、孫祖宏報告、今日會場上多數不滿公安局長宋錦廷、謂其係新貪官一流、即由施織孫報告開會情形、俞謂本人與宋局長、向不相識、直至北伐月三十號、由滬抵錫時、始與宋氏在車站相晤、此次繼令代理公安局長、純係地方着想、如宋氏果有不臧之處、可調換齊蹬撤、只縣懲辦、亦有由本人加以詰誡、令其悛改、大者呈省請究、若以空言攻訐、其心亦不甘服等語、諸代表以俞縣長對於請願各項、既允相機辦理、即行興辭而出、

鎮江

▲縣警備隊誤被繳械　丹徒縣警備隊、前日有警備隊數十人、至某鄉協同保衛團勦匪、捉獲匪徒數人、由該鄉鄉民公議處決、乃駐在丹陽之某軍隊、因與該鄉接壤、不知如何、竟謂該警備隊通匪、將其槍械繳去三十餘枝、當經該隊長及該鄉行政局長來縣報告、譚縣長據報後、立即分電軍事委員會、及何總指揮、請即飭令發還、將繳去槍械、完全發還、以免土匪乘機歸擾、

▲譚縣長呈報改組情形　丹徒縣長、奉令將縣公署改組爲縣政府一節、現此案經積極籌備、已大致就緒、所有以前之一二三四科、遂改爲民治財政總務三科、民治科長以前一科長陳立廷充任、財政科長以前二科長熊俊充任、總務科長以前三科長何立生充任、三科共設科員九人、事務員八人、辦理一切事務、今已將改組情形、及各科長科員姓名履歷、具文呈報民廳請核矣、

▲各業會議續餘庫劵　丹徒縣譚縣長、因奉令勸募續餘庫劵三十萬、故特於昨日下午三時、邀集各業要人在商會開會、當時各業代表到者頗多、由譚縣長報告開會宗旨後、即行討論辦法、以財廳原開之單、腑徒已有十一萬三十二家、徒邑實無如許工廠、決請縣政府將該單轉由商會詳查實數、覆由縣政府呈請財廳核減、至商戶方面、其已在商會註册者、先由商會召集開會、然後再由各業貸闢會、議定各業商戶資本、報告核辦、其未在商會註册者、限於一星期內、由商會接洽、其不能接洽者、再由縣政府派員接洽、以便進行、至五時許散會、

揚州

▲又更動大批警官　江都公安局長、昨（一日）又委出大批公安分局長、計丁溝鎮吳葆、萬家橋顧雲叔、邵伯女鄉劉洞、黃廷揚周中道、瓜洲龍希賢、並令莫敦民（瓜洲前任）免職後、聽候查辦、同日委宗元、充二支局一等巡官、陶心齊充本局獄用稽査、

▲西北軍完全離揚　旌忠寺、設有西北國民革命軍暫編第六十八軍第一師辦公處、一日已完全他去、闢係十六軍令公安局查辦該處、由局轉知、故該處開揚、現該寺門首、已易貼十八軍慨處矣、

▲夥匪刦財架人　邑屬大橋市北鄉農民張子安、家道小康、頗有財名、詎本月初三入夜、突有持械匪人、擁入其家、搜刦一空、並架去其子、（年二十餘歲）聲稱須二萬元取贖、但張被產只二三千金、似此力恐難辦也、

嘉善

▲放哨戒嚴警備匪類　一日下午八時許、城內外忽由駐警稽充圍、防派武裝軍士放哨戒嚴、一時人心恐慌萬狀、各商店均提早收市、聞其原因、係本日縣政府及警所奉廳、均接匪徒恐嚇函件、索借欵項之故、今經縣政府發貼佈告、略謂照得嘉邑北鄉上海太湖、匪徒出沒無常、萬一擾及居民、爲害何堪設想、茲爲維持本城城廂內外治安起見、自本日起、駐城軍警、嚴加防戒、每日天黑後、路上行人、必須提燈、方許通過、至午後九點、水陸交通一律斷絕、旅館茶樓酒店、及情節可疑、有檢查必要之住戶、均須隨時施行檢查、如査有容納匪人情事、當即拘捕嚴辦、

▲旅客販土送縣訊辦　昨日上午十時許、由滬來善之快車、到站後、有旅客周惜、携帶餅乾箱二隻、滿貯烟土、約八十兩左右、經檢査警督法警檢獲、帶送縣府發落、

▲軍隊實彈演槍　駐善軍隊、於前日領到槍彈、未經試放、恐有損壞、故於今日上午、在西門內前菸營操場、實彈試槍、

嘉興

▲縣商會產生新會董　嘉興縣商會、無形停頓、已有多時、旋奉省令、繼續辦法、該會即召集會員會議、決議各項進行事項、又以各會董已屆任滿、爰於日昨召集各會員依法改選、開票結果、錢伯英•高仲蘭•孫廉君•姚手桐•葉樂亭•顧蕉南•張泰瀛•陳仰墉•張鳳樓•曹友泉•石介安•顧叔明•褚香楫•朱有增•黃桐生•韓篤初•周景儒•周頌清•張惡希•鮑俠甫•沈孝力•葉世芳•程沁泉•董逸夫•胡金墉•汪成甫•張熙氏•湯瑩吾•宋景游•陸初覺•蔣撫齊•周玉青•等三十二人、當選爲會董、現定於十六日由新會董互選正副會長、

▲各鎮紛請派警鎮攝　嘉興自新塍陶莊諸鎮、先後被匪刦掠後、北鄉各鎮因沒港紛岐、匪徒易於混跡、因此各該鎮居民、咸有戒心、加之邇來新塍等處、又時有匪船過境、鎮民頗起恐慌、紛紛請求調撥水警巡船駐防鎮攝、故新塍方面、已由水警區署抽調巡船駐守、而重防務、至南溪•王江涇•虹羊港等處、已將調撥巡船、先往駐守、而新任之第八隊隊長、亦躬親至南匯•王江涇等處、巡視防務、一面由各該鎮籌辦臨時團防、以免匪患、

▲統捐巡船勒索私費　嘉興統捐局、東係青陽港•北係楓涇•南則平湖•西屬嘉興、商運貨物、必由四處捐卡、均呈納足捐稅、無從私自偸運、故統捐新設立巡船之必要、乃現有該處巡船、過有行商貨船、以及鄉間農產物過鎮時、輒故意留難、勒索私費、以圖中飽、致物議沸騰、現該鎮商民協會、已呈請上峯、對於此等巡船之設置、必須徹加考慮、毋使病民病商、而公家反無利益也、

紹興

▲第二營調駐柯鎭　駐在城內至大寺襲王廟等處之國民革命軍補充第二團第二營五六七八各連兵士、奉令於本月二日、開往西郭門外柯鎭彌陀寺駐紮、

▲接收各區黨部　紹興審查合格黨員、業經縣黨部改組委員會議決、委爲各區黨部改組委員、前往各區、限期改組、所有前各區分部、均歸現委改組委員接收、

硤石

▲集議冬防辦法　前日縣署開全縣冬防會議、硤特派沈昕泉沈仰高出席、惟因原有衞團槍械、前被省軍繳去、未識能否領還、閏路召集商紳集議妥善辦法、

▲縣署執行槍斃盜犯　往來硤石沙渚高橋快船、於前月某日由硤開回時、駛至路仲橋附近、忽有盜匪數人、假趁船爲由、船戶信以是眞、將船靠近岸旁、不料數盜蜂躍上船、袖出手槍恐嚇、當被刦去趁客所帶銀洋貨物、向鐵路逃去、船主王金奎、當報告路仲警所、並飛電硤石警所、分頭兜拿、當獲盜徒顧炳寶張阿大等、並搜出兇器、移解縣署究訊、該盜徒認招刦船不諱、徐縣長當電省請示、昨接省令、着即執行槍決、徐縣長奉令後、當飭將該犯、驗明正身、押赴南門外、依法執行、

來函

⊙鎮江陶伯涵函　讀九月三十日貴報外埠新聞欄揚州訊、邵伯鎮散賑一則、樊邵伯致賑、係徐君介夫、倡發人暨慈善、自願出資撫邮、被災人民、託徐君致委人赴邵散放、至伯女鄉販一事、資係仲夏由揚州曾士散放、所云鄙人此次募欵若干、於二十六日赴邮放賑、則純無其事、鄙人既未募欵、是日亦未離鎮、事關慈善、期昭實在、特此具函、請爲更正、鎮江陶伯涵謹啟、十月二日、

教育消息

要聞

⊙北京國校改組後將開課又停頓（續）
▲因軍警搜檢各校逮捕學生

北京通信、北京國立九校、自改組爲京師大學後、原定至遲於今日(二十六)必須開課、雖新學生大半未到校、新學生却已多半報到、當局已準備一切矣、乃於昨早(二十五)五六時許、天色才曉、內外城軍警一齊動員、將九校及私立大學之民大·中大·朝大·平大·華北·郁文等數校、突然包圍、當即入內搜檢、各校學生從夢中驚醒、莫知所措、其新入校之外省學生、從未嘗過此種滋味、有驚懼泣下者、軍警入各校後、在學生宿舍、及各學會逐一詳細檢查、稍有嫌疑之文書函件印刷物、皆被扣留、其物主亦立刻被拘、女師大·女大之女學生、亦皆被軍警於睡夢中喚起、搜檢其上下衣、狼狽之狀、有不堪設想者、各校包圍甚嚴、幾乎水洩不通、校門嚴閉、軍警守其內外、從校外來者可入而不可出、直至下午八時許始解圍、而守門之軍警、尙未撤退也、各校電話、至今早仍不通、檢查結果、捕去百餘人、外間知其姓名者、爲師大學生鍾保錚·華治齋·劉思哲·杜衡·清華學生高琦·交大學生徐克、中大學生周恩宗·王俊馨等、至各校附近之各公寓亦會館、亦皆同時檢查、捕去之男女學生亦頗不少、聞此事發生之原因、係因前晨(二十三)北京內外城、同時發現反對滿蒙交涉等類之激烈傳單及標語甚多、似爲有組織之行動、軍警方面疑爲與南方通聲氣之各校學生所爲、故出此迅雷不及掩耳之手段、捕檢各校、逮捕學生也、惟此事發生後、各校學生、人心惶惶、不安於校、有避往親友處者、有出京者、定期上課之九校、恐又歸於停頓矣、此事發生後、各校當局昨晚有所會商、決定今日謁劉哲、請其設法補救、並請軍警當局釋放被捕學生云、(二十六日)

⊙崑山縣市鄉校經濟公開條例

崑山縣教育局長、擬具本縣市立各學校經濟公開條例、(一)各學校須組織經濟審查委員會、審查全校經濟出納事宜、高級不在此例、(二)各校每月須造具月報册、將一月內收支款目、詳細說明、於下月十日以前、呈送教育局考核、方得領取下月經費、(三)上項之月報册、除高級學校由校長編造外、其他學校由會計編造、經委員會審查之、(四)各校教職員於支取俸給時、須各具收據、並雜支其餘支出滿一元以上者、須取得票據、粘附月報册、一同送局、(五)凡有寄宿生之學校、膳餘一項、於每學期終、報告本局、所有餘款、存儲銀行或錢莊、作爲該校之公積金、非遇必要時不得動用、(六)各校經常費之支配、須通盤籌劃、不得超過規定數目、(七)各校經常費之支配情形、得由校長編造後、提交校務會議通過施行、以上七條、呈請第四中山大學備核、旋奉第四中大批復云、呈及附件均悉、所呈經費出納規則、准予備案、至學校經濟公開條例、本大學劃正擬訂、在未公布前、暫准施行、仰卽知照云云、

⊙東方文化學會推選李國杰爲會長

比來世界各國、關於東方文化之研究、皆有極熱烈之興趣、民國十三年、居留巴黎之亞洲十餘國學者、發起組織東方文化學會、十四年正式成立、對於領袖人選、至爲審愼、近聞已推選我國李國杰君爲會長、李君爲合肥李文忠公冢孫、十餘年前奉使歐洲、在外交界頗有聲譽、其家學淵源、尤爲各國學界交相推重、此次膺選會長、實爲我國光榮、李君以文化事業關係重要、領袖之任、一再謙辭、迄未得該學會同人允許、茲並特派會員張其濬君、由巴黎齎送會長印信來華、以昭鄭重、印爲金質、以珊瑚帽頂爲柄、中央小方形、內刻中國篆文曰東方文化學會會長、上爲印度梵文、左右爲天方文、下爲俄羅斯文、列此四種文、所以代表亞細亞洲各民族文字、茲特將該印之形式攝影列布、餉我國人、

李國杰君　會長印

⊙南京中學定期上課
▲駐紮軍隊卽日遷讓

第四中山大學區南京中學校、係由前江蘇省立第四師範及一中兩校合併、改組而成、又兼收前省立一農一工兩校中學部之學生、故總計全部學生人數、約在一千三四百人、如全數到校、則四師一中兩處校舍、尙恐不敷應用、而兩處校舍又均爲革命軍所借駐、計駐四師校舍者有第十九軍第三師第十團約一千餘人、駐一中校舍者有第一路總指揮部第一野戰病院約五百人、第四十軍三師司令部之特務連約二百人、軍事委員會軍醫處第一路第三病院約三四十人、合計兩處駐軍約在二千人以上、最近該校校長邵君爽秋、以學生家長紛紛來函、催詢開學、爲學生學業及學校信用計、勢難再緩、爰於本月十八日邀請駐軍長官開茶話會、陳述開學期迫、校舍不敷之困難情形、當蒙到會之十九軍副團長徐君無我、第四十軍特務連附周君萬谷等、表示諒解、允卽擇地遷讓、結果擬爲同讓、該校遂於二十日開學矣、現在學生報到者已有數百人、而軍隊尙未實行遷出、又經邵校長一再與熊團長嘯徐二部長懇切磋商、均蒙十分諒解、允於一星期內完全開拔、而熊定云

……上課、聞已於十月一日實現云、

⊙揚州中學之新氣象

第四中山大學揚州中學、積極籌備、開學情形已誌前報、原駐八中隊兵、爲數甚衆、業已交涉完全遷讓、前因兵災損失甚巨、現雖經濟極形困難、但已設法籌款急辦法、加以完補、力圖恢復、氣象爲之一新、與一月前殘破之狀、判若霄壤、本月十日、高初中及鄉村師範科、均一律開學、十二兩日、舉行初中畢業生編級試驗、十三四兩日招收高中普通師範、各科鄉村師範科及初中男女兩部一年級新生、各部主任及其他重要職員、均先後到校辦公、會議教育方針、及設施方法、茲先以開學期近、紛紛註册、新生報名、聞亦頗踴躍云、

⊙吳縣彭教育局長堅決辭職

吳縣教育局長彭清鵬、身弱多病、又感受外界之激刺、屢向省方辭職未准、近又驟於省資不撥、經費難籌、前日赴寧出席省教育局長會議時、爲謁第四中山大學行政部長程柏廬、報告吳縣教育經費之困難、及辦事之棘手、力請辭職、由程部長當面慰留、返蘇後、茲探得彭局長去志已決、昨日在寓宴請當地耆人汪懋祖陸君毅等、發表意見、決計引退讓賢、聞繼其任者、有浙人謝共呼聲最高云、

⊙王佩錚不就第四中大文學院講師

蘇州國學名流、前東吳大學文科教授王佩錚、由南京第四中山大學校長張乃燕電召以重幣聘爲該大學文學院講師、旋復委托蘇顧平君務衛携帶親函聘請來蘇敦勸、並因王君體弱、特准予減短講授時間、另兼大學行政部祕書、茲悉王君雖深感張校長契重之盛意、惟以向任蘇州振華女學校校務主任國學專修科長等職、因須籌辦、添設大學部、女子國學院正在籌劃之中、且蘇州女子中學教務主任國學首席兩職、亦曾許以俟布置一切課程就緒後、再定行止、同爲桑梓服務、均未便恝置不顧、近更以積勞辟痼、脚疾大發、爰倚杖授札覆函張校長、辭賢自代、聞所舉以自代者、爲吳門厲公去夏張仲仁發起之平旦學社國學講師、秀水王補庵、大隆乃經學通儒、曹叔彥太史元弼文學大家、金松岑秘長之大弟子、撰述甚富、有學禮齋所著書、其已成者、如周易鄭注補釋二卷、毛詩異文錄證十卷、讀說文札記六卷、漢儒通義外編六卷、楚詞一切經音義索引十卷、齊通釋札記成唐記二卷、惠松崖先生年譜四卷、管子校補四卷、其他草創、已具尙未排比者、猶有許氏禮說證、鄭氏雅證、呂氏春秋集解、集古官印考證續編四種、給年織學、羅見治聞、亦不可多得之人才也、

本埠

⊙日本對華文化局員來滬調查
▲六日回國

日本對華文化事業局、於上月底、特派在長崎醫大担任教授之竹內、淺草兩博士、乘長沙丸、一日到滬、暫寓辰已屋、前日起卽開始調查、聞兩博士預定卽搭六日之上海丸回國、

⊙市教育局長由保秘書代理

市政府以教育局長朱經農辭職赴杭、局中無人負責、張市長爲愼重人選起見、暫派宣傳室主任保秘書君建代理、保君以宣傳室事務繁重、不能兼顧、向張市長固辭不獲、已於昨日下午到局視事、惟保君以本人在學界辦事有年、對於滬上學界諸先輩、素極推重、近來教職員要求條件、尙難分別答復、嗣後定當力求圓滿解決、目前惟有暫維現狀、以待張市長確定繼任人選云云、

⊙市教育局歡送督學高君珊

市教育局督學高君珊、應第四中山大學之聘、已誌前報、茲悉教局諸職員、於歡送朱局長時、並歡送高督學、曾繼會楊甫康朱經農等先後發言、略謂高君熱心教職、此次離局、實爲本市教育上之一重大損失、希望高君任職大學時注意二事、一爲人格教育問題、須設法造就不同不隨見義勇爲之學風、勿任少數人操縱一切、而步多數人明知不是、亦相附和之惡習、長此蔓延、一爲女子教育問題、須表率女界、矯正不重視學問、而茫然於男女問題之風習、高君答詞、多謙抑語、謂兩個月在教局中增進許多經驗云、

⊙市教育局臨時局務會議

市教育局各職員、以朱經農辭職赴杭、於昨日紀念週後、卽開局務會議、決議案一爲各科辦理結束、於相當時間交代、二爲分任編製九月份本局業務報告、要目爲本市教育經費之確定、市校教職員要求之處理、督學視察各學校結果、平民教育之計畫、對於租界教育三表示等、後又議及新局長速卽派定問題、或謂俟市政府派委新局長之消息確定後、再行討論、故關於此事、並未有何議決、

⊙縣教育局十二次局務會議紀

上海縣教育局、於昨日上午九時舉行紀念週並開第十二次局務會議、出席者爲潘贊麟施叢雲朱薛人林爾文唐爾腴楊思民潘省三秦翰新葉伯咏沈霖康陳步吟等、由潘局長主席、(一)行禮如儀、(二)開局務會議議決如左、一·整理引翔鄉立小學校案、議決照案修正通過、商致引翔鄉董黃照一·蔡齊女校、請雜誌預算案、議決請林爾文唐爾腴兩君前往接洽、聲明一切、至十時半議畢散會、

⊙縣教育局小學研究會開會詳記

前日(二日)縣教育局召集第一次普通研究會、已誌昨報、茲悉到會人數二十八人、金作賓、(蹤敘)楊倬雲、(北橋第三)范崇衛陸學冉、(縣四)吳硒玉湯希天、(縣三)盛鎭甫舒桐生、(縣一女)蔡樹德、(塘橋第三)吳飈輝、(塘橋第四)胡挂順吳浪湧、(陸行第一)舒浩斐、(馬橋第一)俞上琰、(漕河涇)朱家棟、(漕河涇第三)姜作賓倪學先、(漕涇第一)陳洪生唐金聲盛齋雲、(縣六)徐永、(三林第七)贊在局職員楊嘯民、姜楨新·林爾文·沈霖微·倪伯英·朱濟人·施森勇等、由施森勇主席、倪伯英紀錄、十時開會、行禮如儀、至十二時始散、茲錄議決案如下、(一)討論算術科用書問題、議決(一)算數學在兒童實用課本、而教師教學時、尤應補充教材活動運用、(二)珠算先教集合校審況、與教學用書再行討論解決、(二)討論常識科教學問題、議決、常識科教學宜重實質輕形式、而教師尤應注意者(一)直觀、(二)旅記(直觀除無形者外可示物示圖解物、加以實驗、(三)本學期應否舉行展覽會、或競賽會、議決、舉行何種展覽與競賽、其時期爲或、函請教育局酌定之、(四)國慶日紀念儀式問題、議決、此次國慶日除應行儀式外、須各演講中華民國開國史、其他如表演遊行等、再各校自行酌定云

⊙四川農專校考查團員之噩耗

四川公立農業專門學校第五次考查團、於八月十五日抵滬、團員胡君樹邦因輪途風雨身染痢疾、以在旅舍未便調治、乃遷至其姑丈巫義之家下治療、其餘團員即到寧錫蘇一帶考查農業、於昨日轉滬、到巫君家下詢問胡君病狀云、經三四中醫治療、毫無效驗、乃送入中國紅十字總醫院、不料於二十五日竟然長逝、業已電川家屬、暫停柩於揚州會館、因蜀毀公所無隙地、痛胡君此次出川考查農業、不幸而致犧牲生命、雲天遼隔、魂魄無歸、嗚呼慘矣

⊙長崎醫科大學兩教授來滬
▲定期在滬講演

日本長崎醫科大學教授醫學博士竹內、淺治武夫兩氏、近來滬游歷、並表顯與我國醫學界有所聯絡、茲聞兩氏由市教育局介紹、將在滬講演、竹內淺治武夫決定於十月三日下午二時赴南洋醫科大學講演、淺治武夫決定於十月五日下午二時、在東南醫科大學講演、教育局方面、已致函兩校、請定日請翻譯員翻譯云、

⊙吳健英在吳淞初中演講

吳淞寶山縣立初中、昨在該校禮堂舉行三民主義演講會、先期由區黨部代邀前黨務講習所所長吳健英演講、到男女生共百餘人、黃校長主席、開會如儀畢、吳君卽開始演講、其題爲「黨化教育」、大意謂黨化教育、必須(一)主義化、(二)民衆化、(三)革命化、(四)社會化、其實施方法、(一)舉行總理紀念週、(二)教育者之革新、(三)學校環境之革新、(四)腐化教育界之驅除、反覆說明、多肯要、歷一小時始畢云、

⊙復旦中學追悼陸主任

前復旦大學中學部主任陸秋心君、乘錫滬上、垂二十年、道德文章、久爲社會所欽仰、不幸於今秋逝世、該校大中學兩部同學會、爰於前日下午二時、在海格路中學部大禮堂開會追悼、以表哀思、會場滿懸挽聯誄詞花圈、佈置極品肅穆之致、校長李登輝君主席、全體行禮後、由曹梁厦報告事略、并有大學部金通尹君中學部學辦韋君同學會邵力子君暨學生會代表孫黃兩君等、相繼演說、語多哀感沉痛、末由家族致謝、並攝影而散、

⊙湖州旅滬公學校董會成立

湖州旅滬公學校董會、前日(十月一日)開成立大會、到者陳藹士·錢新之·陳果夫·潘公展·沈田莘·丁少蘭·周越然等二十餘人、由錢新之主席、議決事件如下、(一)通過校董會簡章、(二)選舉陳藹士爲主席校董、錢新之陳果夫沈田莘爲財務校董、(三)預備立案、(四)校舍與社所合併建築、(五)通過教職員子女入學免費案、

⊙馬君武博士演講近代學術

大夏大學前任校長馬君武博士、本學期在該校教授「近代學術及思想」一門、功課包括近代各種科學所研究之成績、及思想之變遷、與現世文明之關係、選習學生達百數十人、馬博士廣搜博引、循循善誘、學生獲益不淺、又聞本學期大夏校務異常發達、學生到校者、已達八百餘人、本星期六、將舉行師生懇親會、促進該校素來所揭櫫之師生合作的精神云、

⊙暨南職敎員餞別謝作舟

國立暨南大學秘書長謝作舟、業已辭職、定本月八日乘法郵A8er赴法、擬入巴黎大學研究社會經濟、昨日上午該校職員秘書事務長課長課員等、特假古益軒設筵公餞謝氏、又該校教授、夏丏尊徐中舒方興龔克標等、亦於昨晚間在興羅川設宴歡送云、

⊙交通公學近況

上海新閘溫州路口交通公學、開辦五載、學生衆多、校長徐震亞、近更力加刷新、凡一切設施、悉求完備、現又添聘葛成君爲校董、及南方中學畢業張禾與黃曖巖君等擔任英算、所有課程、均嚴密適時云、

體育

⊙中華足球會乙組本週比賽秩序

上海中華足球聯合會乙組、已於前日開賽、當日出場比賽者共有八隊、其結果已誌本報、茲悉該會本週比賽秩序、業經編定、探錄如後、

與賽隊名	比賽時間	比賽地點
青年與暨南	八日下午一時半	棒球場
昌華與知行	八日下午一時半	田徑場
優游與友興	八日下午三時半	田徑場
精華與東方	九日下午一時半	田徑場
齊塔與徐匯	九日下午一時半	棒球場
大夏與嶺南	九日下午三時半	棒球場

⊙汎太平洋游泳大會成績

汎太平洋游泳大會之第二日、觀衆達四千、皇族皇弟大抵出席、結果日本選手戰勝、其成績如下、二百米自由型、第一高石、第二克蘭西、第三古里亞、百米平泳、第一鶴田、第二加西優卜、八百米自由、第一古拉能斯、第二古拉賓並日、百米背泳、第一洛夫亞、第二入江、第三米永、公開五十米女子背泳、第一宮崎、第二入江、七百米接力、第一美國、第二日本、第三濠洲、二日間之總得點、日本五十五點、美國四十一點、濠洲三點、歸日本優勝、又七百米接力、美國隊以九分二十八秒、作成世界新記錄、但該隊在名古屋、曾以九分二十八秒八、惟未成爲公認記錄、

⊙商務足球隊得勝

商務書館工職聯合足球隊、業於前日(二日)正式成立、並於是日上午十時、與上海銀行同濟足球隊、作友誼比賽、於江灣路持志球場、由宋明德君担任裁判、鏖角一鳴、雙方健兒開始比賽、二時期中、商務隊俱佔優勢、但同濟隊亦頗驍勇、故比賽結果、商務以三對一獲勝云、

▲來函

編者先生、敝會所頒布之各省特別市縣學生聯合會及各校學生會臨時組織法第一條第四條、各特別市縣者、由所屬各校學生會推出代表二人組織之之下「惟縣學生聯合會代表大會高級小學以上、方得派代表出席、特別市之學生聯合會代表大會中等以上學校、方得派代表出席」數語、實係「惟中等以上學校方得派代表出席」之誤、原案本有高級小學校可派代表出席縣學生聯合會代表大會之規定、後經常務會議修改如正文、而謄記不知、照第錄出、特此更正、尙希登入更正欄、以便周知、俾無誤會、此誌順安、中華民國學生聯合會謹啓

法律家不勝其苦今已霍然

廣州大南路新編門牌十四號陳建猷大律師來函云、鄙人素來身體在數年前尤當廣州地方審判廳刑庭推事因積案太多急於清理終日埋頭案牘偶然擧首宛若天旋地轉頭暈眼花不勝其苦迨後閱報得悉貴藥局紅色補丸功用之廣試購半打僅服兩罇其病若失且顏色鮮潤非若從前之皮黃骨瘦茲特將證書直寄貴藥局請爲察收刋諸報端庶同病者知所問津焉

天下馳名補血健腦之聖藥韋廉士大醫生紅色補丸專治　血薄氣衰　腦筋虛弱　少年斷傷　胃不消化　瘋濕骨痛　臂尻酸楚　身體虧乏等症對于婦科各症尤爲神效凡經售西藥者均有出售或直向上海江西路六十號韋廉士醫生藥局函購每一瓶大洋一元五角每六瓶大洋八元郵力在內

韋廉士大醫生　Dr WILLIAMS' PINK PILLS FOR PALE PEOPLE　生紅色補丸

男子婦女及小孩衛生小書奉送　韋廉士醫生藥局印有精美衛生小書郵送如欲索取卽需寄一明信片塡寫姓名住址寄至敝局莫不立卽原班郵送各一本也　(J)

世人患此者居其半數

醫家嘗謂人類十人中竟有五人均患多少便秘之病閣下是否在此半數之患者中若然則閣下將不免有下述之病狀如頭痛暈眩胆汁不和胸脹精神委頓口臭面黃紅瘰等病清導丸對于治療此種病狀其效驗之確切無異明天日出一經試用便可不再受苦請閣下自行恢復康健可也

我卽去買燕清導丸

湖南永順城第十聯合縣立中校英文教員向竟成先生來書云鄙人年來求學用功多而運動少以致胃呆便秘飲食漸減面色瘦黃甚至連日不矢腹滿頭暈雖珍羞滿前徒染指而已者數年於此其間中西瀉藥服之殆遍然藥力過猛愈下而體氣愈弱心厥憂之因函購貴局紅色清導丸一瓶日服二粒瓶未罄而大便通暢有序洵乎有潤導之功也特此鳴謝

江西路六十號韋廉士醫生藥局函購每一瓶大洋六角每六瓶大洋三元郵力在內收用郵票

花旗銀行廣告

總行　設在美國紐約華爾街五十五號　資本盈餘及未分紅利美金一萬四千萬元

分行　阿根廷　比利時　巴西　智利　中國　古巴　都密尼加共和國　倫敦　法蘭西　印度　意大利　日本　爪哇　巴拿馬　秘魯　包渡里科　南洋群島　星嘉坡　幽羅坊　維尼蘇拉　▲上海分行九江路A字一號

上海銀行公會會員　四明商業儲蓄銀行廣告

本銀行開設以來歷有年所總行設在上海北京路並分行於寗波漢口等處其他各大埠均有代理機關專營滙兌押滙商業往來各種存款儲蓄存款公託代理放款以及貼現等一切銀行業務無不手續簡捷誠信優待各項放款特別儲款可隨時面議並備有新式保管箱專備顧客租借存重物品印有詳章函索卽寄如蒙惠顧無任歡迎

德律風號碼　日間營業部中央六三九八　夜間休息室中央四〇〇〇　經理室中央六三九九

炳勛國音速記學學校招生

甚麼叫做炳勛國音速記學

用簡單的符號根據國音的聲調在最短的時間記錄語言文字這就叫做國音速記學因爲這種學術是美國康撒司大學楊炳勛碩士獨自發明所以總稱爲「炳勛國音速記學」

學了有甚麼用處

凡是報館的訪事機關的文牘法庭的錄事學校的學生會場的記者商店的書記以及法官律師等等學了炳勛國音速記學都可以提高地位便利工作增加收入易謀生活

他的特點是甚麼

一·簡明　除了四十一個符號外再沒有一個別種聲音的符號要强記的只須把簡明的縮記原理記牢那末國語中所發出的一切聲音都能明白的記下來了

二·普及　凡說話的人無論是用國音或不用國音只要聽得懂的就能夠明白的記下不會錯誤

三·易學　無論懂國語和不懂國語的人都能學習而且很容易會的

七日學成一月畢業函授和面授能一樣的學會嗎

無論面授函授只要自己肯專心肯努力都能在一個月以內明白學成

要多少學費

報名費兩元不在學費內扣除面授部四十元函授部二十元

何時開學上課

面授部函授部都在陽歷十月十一號開始授課

在何處報名繳費

上海寗波路上海銀行

本校的特色是甚麼

重實際尙信用

一·曾在滬公開試驗簡易便捷準確

二·有多數名人證明及贊助

三·先在各地面授堅固函授的信用

四·已呈請政府備案

五·設在上海四川路青年會職業學校內

六·由上海寗波路上海銀行收費

你爲甚麼要先來學

「人有專門技能謀生可無憂慮」「機會不等人人去等機會」所以儘先學習專門技能就可以先得機會

附告　本校一俟面授函授兩部學員衆多即將仿效畢德門氏辦法用速記文字印刷各種書籍發刋速記雜誌使得炳勛國音速記學學員的學業愈演愈進至於高材學員當儘先在本校留用同時再設立介紹部遇有遠近機關公署需要速記專門人才的時候就可以分別紹介再者本校第二屆面授部擬在北京傳授

29822

商業新聞

▲今日美輪惠爾遜號進口、有大條一千六百六十二條、值洋二百三十餘萬元運到、均由各銀行購入、
▲漢口辦貨須用現欵、連日滬埠運往長江現洋甚夥、
▲昨日麥粉一萬包裝往南洋群島、
▲華絲三百二十件、華茶三千五百箱、昨日運印、
▲昨有荳子一千包、生油一百五十噸、運赴孟買、
▲長江米麥昨到一萬三百十包、
▲贛瓷昨到一千三十三件、
▲武穴苧蔴昨到二百十五件、
▲花旗洋松木昨到兩批、計四百十萬尺、
▲漢口轉來炮竹九百二十件、
▲杭垣到新幣三十六萬元、
▲三日東京電、日政府因米價暴跌、苦於無法挽回、農林省謂米穀法有不完備之點、將謀求改正之法、

⊙洋厘大漲小回頭

▲新幣滇帮仍有大批蹤裝…惟加水高低不一

昨日早市洋厘價飛漲至七錢三分五釐、較前日早市驟起二釐半、市氣之俏、雖屬常事、而其變動之暴發、輒越常軌、故令人爲之驚駭也、迨至午市、漲後回頭、亦爲商業上必有之循環變化、較早市略小二毫半、爲七錢三分四釐七毫半、滇口方面依舊大批蹤裝、昨計裝去八九十萬、聞新幣加水計分兩種、袁幣照市可加三釐、而中山幣照市僅加一毫半、相距十分之一猶弱、其同一新幣、上落如是之巨、誠亦幣制紊亂之一斑也、錢莊做開交易、早市滙劃票欵七十六萬三千、午市九十七萬九千、新幣早市五萬三千、午市五萬八千、鈔票早市三萬八千、午市三萬六千、銀行做開早市互市三十餘萬、午市互市二十餘萬、小錢莊收買鈔票十六七萬、出現洋新幣二十萬左右、

⊙銀拆昂至二錢

昨日銀根市況、因各商業已見發動、銀欵用途較繁、故銀拆市價逐步加漲、早市做開一錢八分、較前日又長二分、午市復高二分、計爲二錢、劃頭行情隨而俱漲、做過一錢四五分、銀行收解消息、華商方面收解票欵一百四五十萬、各種滙兌六七十萬、洋交易代價欵收解四五十萬、外商方面、收解票欵一百七十餘萬、日商方面收解票欵一百四十餘萬、進口貨欵收進五六十萬、錢莊收解銀行劃頭一百二十餘萬、公單收解二千一百餘萬、

⊙廣角早市突漲九厘半

▲小同行操縱之故

昨日廣東小洋早市忽然奇漲、收盤價爲六錢〇八釐二毫半、較前日早市突漲九釐半、爲今年所未見之漲風、距午市突然回跌五釐餘、爲六錢〇二釐半、漲落之速且巨、殊令人所不及料、做開交易兩市約十八九萬角、據聞是日有許多烟兌業小同行互相操縱之故、但大連帮昨曾購裝、是亦漲風主因之一也、江南小洋兩市均無交易、價亦照舊、仍爲六錢二分六釐、銅元行情因釐價小洋均漲、故亦隨勢減短、爲三百八十四千、較前日減去二千文、

⊙標金起落甚大

▲結果祇好六錢

昨日大條銀循例無市、標金初疲後挺、早間跌二兩、後回高三四兩、下午略有增減、收盤較上日計漲六錢、同業初出後進、十一月份初開三百七十二兩、跌七錢、毛盤由一兩回至一兩三錢、而日金見褒、銀行吃進七五八七五至八二二五、先令開出勿動、僅日金加一二五、然銀行交易價益疲、僅七五七五可實、三菱買七五六八七五、至九點五十餘分跌至七十兩零五錢、十點後漸漸上升、同業中亦不再拋出、改爲扒結、而銀行心理轉堅、價則扳大、上海售出七六、滙業出七六二二五、正金出七六二二五、金價乃加起四兩左右、十一點半爲七十四兩四、日金須結七六二二五、故又回落一兩、午時收市七十三兩九錢、下午開出同、後由四兩跌爲三兩三錢、日金銀行售出七六一八七五、惟亦有吃進七六二五、遂好五錢、六點半後正金售出七六三二五、三點光景高至四兩二錢、後略有數錢上落、三點三刻市面轉遲、日金由泰康永金號發與三菱上海等行數十萬元、價七六一八七五至二二五、故四點時爲七十二兩八錢、後又加四五錢、四點半收市爲三百七十三兩三錢、較上日計加六錢、

⊙日滙明暗俱緊

昨外滙晨間掛價除日金加一二五外、其餘一無所更、又意大利縮五元、計一千一百十五利拉、瑞士減一元、計三百十五元、至英美兩滙內盤初長後縮、惟交易不爽、日滙晨軟午堅、午後平平、略有差次、華商先出繼進、下午購而復售、人心不定、銀行以視標金之漲落爲轉移、查成交數量、上午一百餘萬元、午後一百數十萬元、時進時出、結果較上週六、計英美兩滙平和、日金加一二五、台灣朝鮮進日金十五萬元、價七五八七五、懋業買五萬元、七五八一二五、華行買五萬元、七五六八七五、三菱買二十萬元、七五六八七五、正金出十萬元、價七六二二五、下午三井售出十萬元、七六一二五、匯業出五萬元、七六一八七五、正金買十萬元、價七六二二五、台灣朝鮮出二十萬元、七六一八七五、三菱買十萬元、價七六一二五、正金朝鮮出二十萬元、七六三二五、上海進五萬元、七六二二五、三菱買五萬元、七六一八七五、

⊙漢匯規元達七錢八分四

上海商業儲蓄銀行三日國內滙兌行市報告云、今日天津來電、申電未動、惟洋釐繼續上漲、較之申釐仍感超過、漢口電滙規元據所得最近消息、已達七錢八分四、花市用途極旺、目下市價、或尚不止此、容後再報、

⊙京交九六步跌

昨日北京電、前場玖陸開盤一四七、低至一四二七五、收盤一四五、銷八十九萬、柒長開盤四四九、收盤四七五、銷四萬五、後場玖陸開盤一四六、收盤一四四、銷三十二萬、柒長開盤四五三、銷五千、

⊙整理債略見回漲

▲期現成交一百五十一萬元

昨日整理公債市況較前略平、現貨交易共六萬元、分整六二萬五千、七長三萬五千、期貨以前市初盤爲較旺、開出六十餘萬元、以後各盤因價轉呆定、每盤僅成交三十萬元、計全日總成交數一百四十五萬元、內分整六十月期三十二萬、十一月三十一萬、七長十月期三十七萬、十一月期四十五萬、價價變動、大爲和平、七年期貨於前市初開時爲最堅俏、曾漲高一元三四角、嗣後忽盤旋、未有變化、整六則全日徘徊於四十七元左右、趨勢甚穩、結果期貨上落平均近一元、現貨祇二角許、較諸上週、現貨各大一元許、七年期貨本月期回漲八角半、下月期大四角半、整六期貨均好二角、查昨市所以回高、實以連日下降已巨、買方收進略見活動、而賣方轉趨觀望之故也、
▲整六 現貨四十六元六角、比上午初開小一角、較上週回漲一元、期貨十月期四十六元八角、較前市大一角、比上週回漲二角、十一月期四十七元五角、比前市漲高八角、較上週亦好起二角、
▲七年 現貨祇前市稍有市面、價四十五元二角半、比上星期六回漲一元零五分、期貨十月期四十六元一角、比前市初開大三角、較前回漲八角半、十一月期四十六元五角半、較上午跌五角半、比上週漲起五角半、

⊙奉晉交戰中北帮紗銷停頓

▲川帮胃口尚有…二十支紗跌小兩許

棉紗市情依然疲軟、實銷頗形滯鈍、推其原因、不外銀根奇緊、時局紊亂、人心不振、衆之歐市亦無轉漲之力、北路一帶本有發展消息、現以戰事關係遂停止、長江各帮俱無進辦之意、市況遂呈委靡之狀、川帮胃口雖有、奈嫌價太貴、而廠家方面、以原料高昂、態度既堅且硬、故雙方正在談判中、尚未落角、祇成交一百三十五包、二十支火車價一百六十兩、查全日各帮買去棉紗統計僅有八百包、實價二十支細紗跌一兩以外、十六支以貨缺尚挺、由漢口帮進二百包、江西帮進一百二十五包、內地帮進一百三十五包、蕪湖帮進十包、廣東帮進一百十包、寧波帮進三十包、野雞帮進四十五包、福建帮進十包、同業進一百二十包、午後大阪三品紗收盤回漲一元七八角、預測明日美棉將有漲風、但市場人心未佳、形勢仍虛、紗廠又有一部份以紗價疲落、停車改做三四日晚之議、惟內地紡織業漸次恢復工作、聞太倉籽花價每担二十元左右、各廠均派員出發採辦、不愁缺乏棉料矣、

二十支立馬 一五五·〇〇	二十支黃飛馬 一五一·七五	十六支富貴 一五五·五〇
一四四·五〇	二十支黃雙喜 一四五·〇〇	十六支汽球 一六〇·五〇
一六六·〇〇 十月	二十支五福 一五五·七五	十六支鴻喜 一五六·〇〇
一六六·〇〇 十一月	一五六·五〇	十支帆船 一五〇·五〇
一六五·二五	二十支人鐘 一六三·七五	十支大發 一五〇·五〇
一六八·〇〇	二十支火車 一六〇·〇〇	十支金城 一五〇·〇〇
二十支雲鵬 一五六·七五 小包	十六支老子虎 一四六·五〇	十支五子 一四一·七五
一五六·〇〇 小包	十六支老人鐘 一四八·五〇	十支大寶 一四一·七五
二十支藍鳳 一六四·〇〇	十六支新藍魚 一五〇·五〇	十支白荷蜂 一四七·五〇
一六三·五〇	一五一·〇〇	四十二支採花蝶 三五三·〇〇
二十支寶鼎 一六〇·七五	十六支日光 一五九·〇〇	三十二支寶鼎 一七八·〇〇
二十支寶彝 一六三·〇〇	十六支藍鳳 一五八·〇〇	三十二支彩球 二三三·〇〇
二十支牧羊 一五七·二五	十六支大發 一五七·五〇	三十二支金城 二四五·〇〇

昨日大三品期紗市價、照錄如下、

	前收	後收	比上日		前收	後收	比上日
十月	二四九·七〇	二五〇·八〇	漲一·一〇	一月	二五六·〇〇	二五七·一〇	漲一·一〇
十一月	二五三·三〇	二五三·二〇	漲〇·八〇	二月	二五七·九〇	二五九·〇〇	漲一·三〇
十二月	二五四·一〇	二五五·五〇	漲一·一〇	三月	二五八·八〇	二五九·八〇	漲一·六〇
				四月	二五九·九〇	二六〇·四〇	漲一·八〇

又上午九時半大阪現紗電、二十支藍魚一百五十一元、漲一元、合申規一百九十二兩、二十支紅財神一百二十六元、不動、合申規一百七十二兩九錢、十六支福島二百三十三元、不動、合申規一百七十八兩二錢、十六支三馬一百三十三元、不動、合申規一百七十八兩二錢、

⊙棉花出口生意尚不惡

棉花依然平平、市上實銷尚不惡、東洋帮仍在搜羅、出口交易絡繹不斷、人心泰穩、至於印美兩棉、亦呈盤旋局面、但洋廠辦胃不健、查紗銷既無長力、實價與花價比較兩離相符、所以棉價消極、須俟紗價起色、再望大批採辦、碼頭上到貨漸旺、通州花較前爲湧、南北市出數日增一日、以連日天氣和晴、籽棉搶花甚爲相宜、陝西花亦有來源希望、但近日未到、到貨計通花五六百包、姚花以上日星期無到頭、茲將現棉售開之盤錄左、

陝西花	三六·五〇	日信行進	四〇〇件	十一月棧交
陝西花	三六·四五	東棉行進	四〇〇件	十一月棧交
火機花	三三·〇〇	日信行進	一〇〇件	十一月送打包廠
餘姚花	三三·二〇	廣東帮進	一〇〇包	現貨棧交
餘姚花	三三·一〇	東洋帮進	一〇〇包	現貨棧交
餘姚花	三三·〇〇	祥路帮進	一〇〇包	現貨棧交
通州花	三二·八〇	台灣帮進	一〇〇包	現貨過秤
通州花	三二·六〇	永記棧進	二〇〇包	現貨過秤
吳淞花	三三·二〇	裕廠進	一〇〇包	現貨送廠
又大阪三品期棉市價、照錄如下、				

	前開	後收	比上日		前開	後收	比上日
十月	三二·四〇	三二·三〇	跌〇·一〇	一月	三二·一〇	三二·一〇	不動
十一月	三二·八〇	三二·六〇	不動	二月	三二·一〇	三二·一〇	不動
十二月	三二·八〇	三二·九〇	漲〇·〇五	三月	三二·二五	三二·三〇	漲〇·二〇

⊙物品花紗跌風又盛

物品交易所雲鶴標紗、晨初開盤市況頗疲、良以外棉上漲無力、彙之空氣欠佳、場中買戶較減、各月跌四五錢、棉花平平、午後週實銷停滯不起、且實價步跌、人心大恐、多頭了結、一時空頭甚湧而來、跌風又盛、各月跌一兩至五八錢、標花跌二錢、

雲鶴	收盤價	比上日	漢標	收盤價	比上日
十月期	二五九·〇	跌〇·四〇	十月期	三三·〇	跌〇·二〇
十一月期	二五六·一	〇·六〇	十一月期	三三·二	〇·二〇
十二月期	二五七·五	〇·六〇	十二月期	三三·七	〇·二〇
一月期	二五八·四	〇·六〇	一月期	三三·八	〇·二〇
二月期	二五八·五	〇·六〇	二月期	三三·九	〇·二〇
三月期	二五九·〇	〇·五〇	三月期	三四·〇	〇·二〇

⊙印度棉收上週大有進步

▲利物浦上週市價上落不定、惟因美棉報告利多、趨勢稍形向上、來意目前市價將成盤旋、究竟如何、須視本月八日美棉第三次政府報告而定、埃及棉隨美棉爲漲跌、
▲孟買 上週因印棉收成良好及日本出口商之非常情形、同業逢漲拋賣、市價平平、棉區雨量、分配適宜、平果羅及辛特之棉收、頗有進步、惟因先前天氣不佳、未能十分增加、白羅溪及蘇拉之棉收、亦有進步、目下仍需良好天氣、至於奧姆辣因近幾全雨、頗有豐收希望、附錄上週末統計如左、(單位千包)

	前週	上週		前週	上週
九月一日起收欵累計	四九六	三三	輸往歐洲	一五	一一
週末現存	四三三	三六	輸往中國	一一	一三
九月一日起出口累計	容	九七	輸往日本	二六	二一

▲埃及棉 截至上週止、九月一日起收欵累計爲七五六、〇〇〇康泰、九月一日起出口累計爲四三二、〇〇〇康泰、 週末現存爲二二四〇、〇〇〇康泰、

⊙首批新興圓到五千箱

▲售盤昨已議定…標準捷春正二八十五兩

首批新興化桂圓、前據電訊係於初五日由地頭裝出、及至前日晚福安·福慶·福裕等輪相繼抵申、其中轉往他處者約有二千箱、餘則係託申行代銷或自辦者、查是項新正二統共計有五千餘箱、聞售盤昨由各行集議、業已決定、捷春正牌正二爲標準價八十五兩、以次各行本牌照退、雜牌七十八九兩不一、比去年高起十餘兩、頗覺高昂、其他類是之高貨、市價成將帶高云、新黑棗二批由津帮各號運到二千餘包、新龍口粉首批到五六百包、昨開頭牌十八兩八錢、二牌十八兩六錢、新毫紅棗口到百餘包、頭盤十六兩、二盤十五兩、鷄心紅僅二十包、開十七兩、不日常可到申、

⊙存底日薄中之疋頭

▲客帮採辦甚殷…貨價大俏…皖北由江北繞道運去

邇來疋頭到貨依然稀少、致常有求過於供之勢、故市況蒸蒸日上、東貨之光斜綢紋呢上身直貢等、昨日現貨仍缺、藍條絨日內將有到滬、預算須開六兩二錢半、三三錢之譜、七寶珠七兩、富華圖六兩六錢、花絨布趨勢平穩、直貢緞上中下身份俱漲一釐半、直貢呢萬年有餘·笑嘻嘻·列國美人、均站定二錢七分、世樂爲·三環印月均斷擋、歐貨厚直貢呢每碼漲一分左右、豐年圖須五錢、龍井寺無貨、泰西緞異常堅俏、蓋乃存底日少之故、琵琶行已完全售罄、華記將軍圖售五錢半、德記雙龍會五錢二分半、本街及長江一帶需胃甚殷、日來皖北方面亦略有添辦、因戰事關係、改由江北繞道運去、廈門福州二帮採辦頗勁、餘亦活潑、惟濟南局村較前爲呆云、

⊙棉布各廠有大批開售

▲市盤回跌

本廠棉布、市氣轉平、推其原因、連日銀拆奇緊、以致人心大虛、各廠又從事大批開售、額在三千件之上、價均較現市爲廉、而各廠生產增加、業中人受錢莊逼迫之狀、十一磅布雖已屆旺令、而各廠生產增加、業中人受額亦巨、在市銷路、其勢不得不轉下游、直磅布如湖北天字祿字來源稀少、價稍見昂、每疋漲銀五分、其他在滬埠生產者、尚堅定「十二磅粗斜因軍需暢旺、價獨滿俏云、

⊙北帮停頓中粉市終難起色

▲期麥步跌

▲新粉 昨日粉市上下午各月份市面、人心又趨軟化、因目下困難之點、以與國外比價又須暫時分離、且以銷場言、本埠各廠自新麥上場後、銷額最旺之月份、祇七月一個月、所以存底之不空告大熟之時、已歸莫如深、大衆明料、値此北路各帮完全觀望、南方各屬又端拾高、或者高於洋粉之比價、則北銷將因而絕跡、所以此後唯一之希望、當然惟寄帮之勁銷、否則本月份不免尚有危機之迫壓也、收盤結果、本月份較前週跌一分、十月份跌五厘、十一月份跌七厘半、十二月份跌七厘半、正月份跌五釐、二月份最低至一兩二錢九分七釐半、較跌一分半云、
▲小麥 昨日期麥上下午開盤、各月份市面人心仍異常不穩、市上現貨存底既仍豐足、來源方面、亦可源源裝到、無處枯寂、衆之粉銷不佳、廠家無急切之胃口、自爲不得已之事、有此情形、買方逢不能重事摸擴也、收盤結果本月份較前週收盤計跌三分、十月份跌四分、觀寂後步、如粉市無起色、本月份之標準恐須四錢進關也、現埠市面、昨日做開尚暢、惟花色不少、祇漢口麥開四兩二錢至一錢半、六合麥開四兩三錢、共開五千餘包云、

⊙洋客秈均居平正

昨日洋米客銷仍以天津爲主、其他各帮辦與甚淡、祇有浙路內地帮辦去東京稻七百五十包、價七元六角、本街辦去二號西貢三百包、十元零二角半、津帮辦去西貢一號五百包、價十一元三角、小絞一千二百包、十元零四角二分、較高三百包、十一元六角、客秈祇開湘船七百五十包、價九元六角半、江西機晚一元六角、

⊙公賣糖今日仍開盤

糖市產區電訊、古巴現糖價仍二·九六八七五、紐約期糖十二月份價爲二·九七、明年三月份二·八八、五月份二·九七、均比前電提升一分、爪哇糖價一五·八七五、十月及十一月份同價、十二月份十六盾、明年一月份一六·一二五、無升降、公會交易呆鈍、N嘜劃八兩六錢半、AW八兩六錢二分半、明華YT八兩六錢、YRO八兩三錢、二十四號粗砂白糖七兩六錢、實氣俱寂、市見平疲、號盤有國貨提莊青開出一百包、價七兩四錢、市價雖未低落、而要手殊寂、棉湖赤亦開二十七包、價八兩五錢、市較堅穩、拋貨有福家洋行售出十號荷赤三千袋、貨係西十一十一月份裝船、新規、價荷帶十元〇三角加稅、市形亦平、日糖公會、自前日開盤後、今日又値週一開盤之期、該處定額有EK嘜白糖五百包、EZ五百包、ET二千包、ER五百包、TX五百包、SH五百包、N一千包、明治YP七百包、明華YP二千包、YRO二千包、AR一千包、AW一千三百包、冰糖(A)五百箱、福字五百箱、蔣字一千箱、TO赤糖二百包、共計冰糖二千箱、赤糖二百包、白糖一萬二千五百包、內有三半溫N嘜及AW ET計四千三百包、

⊙魷魚帶絲俱俏

湘魷魚前到熱水新貨、刻已走通、新秋水近日亦有到下、惟數不多、而廣·汕·川·漢等帮需要尤旺、所以隨到隨脫、頗有供不敷求之勢、陳秋水貨街底尚存六七百件、因聞新貨出水不湧、市可望漲、故暫均閉售、以待善沽、現秋水高擋三十三兩、普通三十兩、帶絲爲原料漲價、成本划高、號家存貨莫不扳緊、行家售盤亦跟上、刻箱貨售八兩二錢、包貨七兩半、較前各提五六錢、

⊙貢熙茶俄銷續暢

昨日本埠洋莊茶市、路莊貢熙綠茶俄銷續暢、查俄國協助會業已購進珍眉一萬箱、貢熙六萬箱、聞對於珍眉暫主緩進、惟貢熙一項、尚有二萬餘箱口胃、但統計市上存底與來源不過一萬二三千箱、而白頭莊亦有零星去路、頗感供不應求、荷華商態度堅定、市

⊙白煤市盤漲跌異趣

▲上等貨步漲不已…下等貨日見暗疲

東京白煤燃力之充足、爲各白煤中之冠、近以山西煤告缺、而煤來源亦疏、市價步步喊高、日前雖有裝到四千餘噸、而該子各一千噸、煤屑二千三百餘噸、均不日售罄、篩塊與納一兩餘、煤屑大漲、售九兩七錢五分、誠達最高之點、下等貨如柳江長城則反因到貨湧旺、代售號家欲求售脫、篩塊盤開須二十錢、惟F身純屑售盤仍堅俏如常、暗中均跌落二三

價當有看漲之望、惟珍眉市面轉趨清淡、秀眉蒸眉等貨亦乏銷場、將來綠茶難望興旺、仍以低莊珍眉秀眉爲最滯、上市莊貨年內不難售罄云、

⊙絲繭到銷昨訊

▲皖春繭又到二百担 邇來長江交通恢復、川皖絲繭日有運滬、昨日隆和進口又由大通裝來皖春乾繭二百包、係裕和號客之貨、
▲絲經三百包今日運歐 世界班輪海士號今日出口、本埠美英等行將白絲經三百包裝往美歐、昨日加工打包、交該輪裝美、
▲千金白絲印莊進暢 歐美各綢廠存絲足敷機織、各綢定貨不暢、絲經無甚需要、僅印莊對于千金絲需求頗殷、昨日由祥記等成交十八包、價甚銷利、其餘各絲經均趨沉默、
▲黃白絲頭歐銷未衰 本埠黃白絲頭市面、因歐莊濟起拋賣、市氣轉堅、而日莊進意未衰、仍在競辦、市價續俏、

⊙陰曆八月份麩皮內銷統計

翁劭記 大 三、七八七 振	餘 大 四〇〇 黃發泰 小 四、〇〇〇	瑞泰 小 一、六〇〇
小 三、〇四〇 聚	泰 小 三七五 源 小 一、一〇〇	
恒豐 大 一、三五〇	祥 大 三五〇 美 小 三、一〇〇	隆昌 小 二〇〇
小 四、八〇〇 萬	利 小 三〇〇 瑞 小 三、六〇〇	泰 大 四〇〇
晉泰祥 大 二、〇〇〇 華	餘 大 一五〇 慶 大 三、七〇〇	晉 小 四〇〇
小 四、〇〇〇	小 一五〇 沈菊記 小 三、六〇〇	成 小 三〇〇
鼎泰 大 三、七五〇 元	生 大 一五〇	生 小 三、〇〇〇
小 二、五〇〇	昌 小 三〇〇 振昌 大 二、二五〇	記 小 二、三〇〇
元和 大 三、二〇〇 元	昌 大 三〇〇 周發泰 小 一、〇〇〇	裕 小 一、一〇〇
小 三、九〇〇 潤	大 七〇〇 大 一、八〇〇	和 小 一、一〇〇
張成泰 大 三、三〇〇 保	小 二、〇〇〇 德泰 大 一、〇〇〇	興 小 一〇〇
小 一、七〇〇	小 二〇〇 恒興 大 三、〇〇〇	豐 小 一〇〇
寶豐 大 三、一〇〇 鴻	康 小 三〇〇 大 一〇〇	黃榮記 小 一〇〇
小 一、〇〇〇 恒	共計 大 四三、三七七包 小 四八、〇八〇包	

一掃斷根
治頑癬藥水
此藥水治諸般頑癬、年久乾濕、藥到斷根、並能永保皮膚光滑、專治一切頑癬、每瓶大洋一角、小瓶大洋三角、上海四馬路望平街三星、新閘路門對春芳報館

三日愈
癩疥瘡藥
專治瘡疥皮膚濕毒、洋一角、小盒三角、大盒五角、上海廣東路保和啟太
8

白濁香甜露
此露專治五淋白濁、一日即愈、如有不效、分文不取、香甜可口、服用便利、每瓶一元、四角、三角、上海北四馬路、東同德堂、對面新順興、林軒廣東藥房、28127

包愈斷根
心胃氣痛藥
此藥專治心胃氣痛、無論年深月久、服之立止、再服斷根、每瓶一元、半元、三角、上海四馬路新東同德堂、對面林軒門球場、啟廣東藥房

一掃光
◀癩疥瘡▶
專治癩疥瘡、乾濕瘡、大小瘡癤、水泡、坐板瘡、三瘡、止痒、上海新路、東館對面
...

存濟醫局
周文卿先生
包治濕毒
余患濕毒淋濁、纏綿兩月、苦不勝言、殊難治愈、危殆萬分、後經友人指示周文卿先生、專治淋濁、前往醫治、服其秘製丸藥、一黃、止痛止濁丸、每料一元、立止白濁、二黃、濟世散、每料二元、三黃、消毒散、每料三元、花柳救苦丹、毒淋丸、橫痃魚口丸、每料一元、均有奇效、(周文卿先生)、馬路對門、存濟醫局、日坐診各、公司、藥房、均有發售、9183

止痛斷根
心胃氣痛散
此散專治各種心胃氣痛、服之立愈、大瓶一元、小瓶六角、玉樹油一元、大神油二角、中華一元、上海東新橋、廣路、仙府巷、鐵拐李

京都天德堂
壽世治痢丹
本堂自創、專治各種痢疾、來歷已久、遠近聞名、凡患痢者、一服即愈、價廉物美、
備有不代煎熬、男女公事、●●●隨便樂往、口病不房來悉間
來過期堂就醫、不愈、資即出立、還保單、不取分文、
本堂專治各種花柳毒症、一切腎虧、夢遺、白濁、五淋、痔瘡、魚口、下疳、橫痃、楊梅瘡、身上生瘡、頭面疙瘩、手腳麻木、年久不愈者、請來本堂、包醫斷根、不愈不取分文、小兒驚風、癲癇、疳積、咳嗽、婦女經期不調、白帶、子宮寒冷、不孕、男子陽萎、遺精、早洩、腰痛、均有秘方、藥價從廉、上海三馬路大新街口

開灤塊煤減價廣告
敬啟者自陽曆十月一日起敝處塊煤送到客家每噸減售洋十五元正(以租界內及閘北地方爲限、此外兩加車資)如客家自備駁車或船隻至麥根路A字五十四號敝煤棧運煤者塊煤減售每噸洋十四元正、屑煤仍照舊價每噸洋十四元正、屑煤照舊價每噸洋十二元五角
(電話四二三六〇)裝煤者每噸洋
正所有煤觔特稅包括在內倘荷賜顧無任歡迎
四川路六號 開灤售品處謹啟 電話中央八〇九〇

見煙自厭
世界戒煙藥品、以此片方、森芳傳醫、幼芳、愛、、、

春在醫院 專治花柳全科 根治自身 貴青
新老白濁 橫痃魚口 毒淋下疳 梅毒
保證立見 十元 一元 附告
德國六〇六電療
來院包醫出
門診
法租界寧波路
春在醫院周錦華醫生啟

趙南石天然治瘋草
功效 略例
治癲瘋、治濕痺、治梅毒、治四肢痠痛、治手足麻木、治半身不遂
治白瘋、治大麻瘋、治腳氣瘋、治紫雲瘋、治鶴膝瘋、治紬球瘋
贈送券
祝家橋保安堂
湯允莘先生

秋宜進補
延年益壽
即服
大補丸
每瓶一元 每打十元
往者炎暑、氣候酷熱、喜飲冰冷、而致胃寒、服食無味、精神銷耗、容顏枯瘦、此爲血虛、精虧之明證、本堂發明狗腎海狗鞭、鹿尾粑、大補丸、善能補血生精、開胃增食、使已往銷耗之精神完全恢復、神快之幸福
總發行處 上海河南路老巡捕房對面 保和堂

商標
解百勒麥精魚肝油
TRADE MARK 'KEPLER' 商標
COD LIVER OIL with MALT EXTRACT
爲人生完美之補食
「解百勒」麥精魚肝油乃維持生命之食物、使人生歡樂、有味、對於小孩、能供給建造身體之原素、俾成完全健康之身軀、對於成人或年邁者、使其有能力可保存心靈與身體上之力量、常覺喜樂康強
本品貼有華文仿單、各藥房均有發售
BURROUGHS WELLCOME & CO.
LONDON AND SHANGHAI
(PROPRIETORS: THE WELLCOME FOUNDATION LTD., LONDON, ENGLAND.)
英京 上海
寶威大藥行
(英商寶威氏基金有限公司)
將此券送至本行、並附尊處住址、當贈壽世良藥仿書一本
Sh-267

最先發行 老牌靈藥 假冒甚多 購者留意
痔瘡
立刻止痛 一服斷根 請來試驗 不取分文
化痔神丸
功能潤燥除熱、清化濕毒、痔由體弱氣虛、下注蘊結、大腸而起、本所秘製、專治痔漏、不妨礙事業、較用手術穩妥萬倍、男婦老幼、四時可服、…
分銷處 南京 …
(總發行所) 上海寧波路、上海公錫金路東所、安坊面所
同仁醫藥所 外埠函購 電話北三一四〇七八號

王百忍即伯仁駁斥王遺森即貴森冒領銀欵啓事
鄙人於本年夏曆七月二十八日遺失四明銀行字〇九二一七號、舊曆八月廿日期票一紙、計洋二百七十元、當於夏曆八月初三日登報中新二報作廢、並向四明銀行掛失止兌在前、乃王遺森即貴森拾得該票、竟向四明銀行冒領、該銀行以掛失在前、拒絕王遺森、並向四明銀行止兌、並與王遺森交涉、外恐外界不明真象、特登報駁斥、爲除仍向四明銀行冒領該銀行以掛失拒絕王遺森復登報混稱係售寶機器與大昌鐵廠、伊應得之欵、查售寶機器洋九百元、王遺森即貴森當即分去一半、有中證可…

本埠市價表

國外滙兌（十月三號）
銀行電滙・英國（合規銀百兩計算）・美國・法國・德國・印度・日本・香港・爪哇・新加坡等各項行情

國內滙兌
地點：北京、天津、重慶、成都、萬縣、杭州、南京、福州、厦門、汕頭、安慶、蕪湖、煙台、天津、哈爾濱等 — 類別：公砝化行銀元／洋

銀洋錢市
類別：洋釐、銀拆、江南小洋、廣東小洋、銅元、角坏、衣牌、貼水 — 早市／午市

交易所
◉金業：十月份標金 前市開盤、最高、最小、又收盤；後市 同

◉物品證券：十六支棉紗（雲鶴）十月期、十一月期、十二月期、一月期、二月期 前市／後市；標準棉花；麵粉；有價證券（七年長期、整理六釐、又十一月份……）

華商證券
第一市現貨開盤　現貨收盤　七年長期　整理六釐　七長十月份　整陸十月份　第二市現貨　期貨開盤　期貨收盤

麵粉
九月期、十月期、十一月期、十二月期、一月期 開盤・二盤・三盤・四盤・收盤

雜糧油餅
大連黃豆、東高、標準、又 十月期、十一月期、正月期、二月期 前市／後市；市成交粉十四萬包

米市（滬南）
河北洋頂破、稻秈、又紅稻、新稻頂、白破、羊尖、新羊、平糯、角單、四里、寧波、杜尖、新杜尖、洞庭、塘棲、新蕪尖、晚尖

絲經
行名、商標、牌號及數目、條份、絲名、數包、址、價、買出名（協助會、錦隆洋行、天祥洋行、怡和洋行、信孚洋行等）

絲頭下腳
行名、貨名、成交包數、價、出售者

茶市
行名、牌名、茶名、件數、價、售出茶棧（協助會、錦隆洋行、同孚洋行、仁昌洋行等）

雜糧公會
江西晚米、又早米、湖南秈米、小絞米、西貢米、一號米、二號米、東京米、粟米、洋米價等

海味
北市魚翅、南市、燕窩、海參、魚肚、干貝、鮑魚、蝦米、墨魚、紫菜、魷魚、魚皮等

糖油雜貨
煙台生仁、大連生仁、漢口白花、花生油、豆油、菜油、柏油、蘇油等

疋頭
粗斜、細布、各牌（每疋）兩

煤市
大大大大崎芳佐相金 — 大正、谷和、瀨戶、田雄、賀知、田 — 屑、洗屑、本廠出品運派司價

外埠市價表
蘇州
金鎊、足赤、洋拆、小洋、龍洋、銅元、米市（高糙、新粳、高白、白尖等）
無錫
金鎊、赤金、銀洋、米市（新粳、糙粳、羊尖等）

大連油荳餅（十月三日電）（單位元）
豆餅、豆油 — 現貨、十一月份、十二月份、一月份

旅行一覽表

滬寧段
下行車
◉上海開 上午七點正（快車）…… ◉南翔開 ◉安亭開 ◉崑山開 ◉蘇州開 ◉無錫開 ◉常州開
上行車
◉南京開 ◉鎮江開 ◉丹陽開 ◉常州開 ◉無錫開 ◉蘇州開 ◉崑山開 ◉安亭開 ◉南翔開 ◉上海到

滬杭甬鐵路滬杭段
附告：本路自民國十六年五月廿六日起實行……
下行車
◉上海北站開 ◉上海南站開 ◉松江開 ◉嘉善開 ◉嘉興開 ◉長安開 ◉硤石開 ◉杭州開
上行車
◉閘口開 ◉杭州開 ◉長安開 ◉硤石開 ◉嘉興開 ◉嘉善開 ◉松江開 ◉上海南站到 ◉上海北站到

凡上有▲符號者係與滬寧車接

輪船進口報告（十月三日）
輪船出口日期
寧波班、長江班、漢口班、溫州班、福州班、厦門班、汕頭班、香港班、天津班、青島班、北洋班、南洋班、通揚班、定海石浦班、崇海班 ……

漢張仲景傷寒論　吳君大寒論家考　中醫界紀君秦伯觀論　中醫龍君許伯　半未收　六連六有四特內收
百大家合註傷寒論 出版

治髮大王　一廉價月
奇毛生

首創老牌　玉容丸　容素　雀斑藥水　酒刺藥水　生毛髮藥　拔毛藥　癬疥藥水
大和製藥公司發行

催眠藥　化毫毛

兜安氏秘製保腎丸
服之均盡瓶五打元
熱切必良試有洋角十正
此物以金成治盡背濕神沙大踝木小便小腎有約之一山每五
丸製石老相內弱痛痛經淋腳腫小便頻便盡效也各售元
純成毒幼宜腎所腰臀痛膀風水孩停數渣為洵有霎每
屬並質男也膀致痛筋石胱痛腫尿住小滓患治患藥
植無所婦專胱之風痛淋炎腳麻床小便及等腎者房

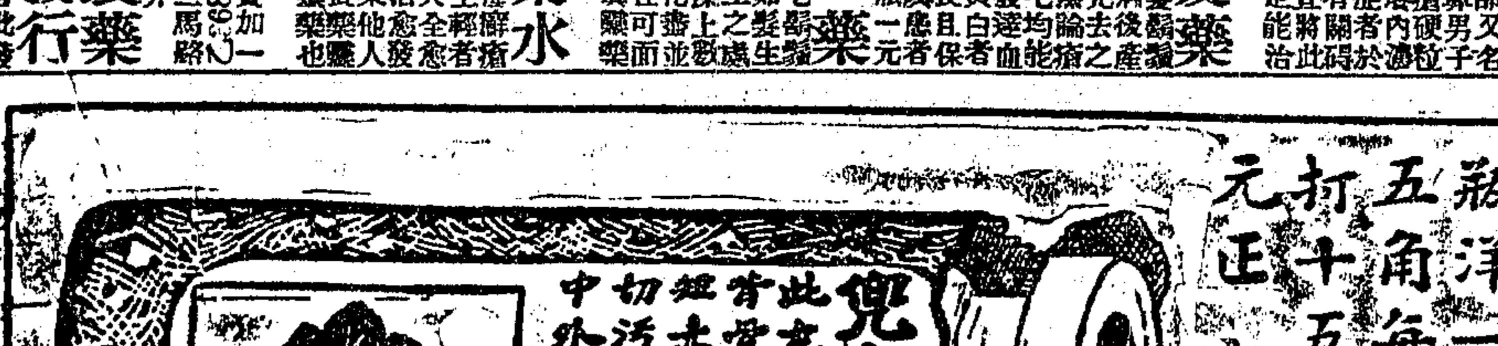

本埠新聞

⊙外長伍朝樞就職視事之通電

國民政府外交部長伍朝樞、昨發通電云、「銜略」本年九月二十一日、奉國民政府令開、特任伍朝樞爲外交部長、此令等因、奉此、朝樞遵於十月一日宣誓就職、猥以菲材、再膺新命、値此寗漢合併、外交統一、責任愈重、惕愈深、惟望時錫箴言、藉匡不逮、伍朝樞叩東印、

⊙何應欽今晨抵滬

第一路總指揮何應欽、於昨日上午七時四十分、由寗乘坐專車至常州公幹、就延數小時、即於晚間八時二十七分由常乘原專車來滬、業於今晨零二十分抵滬、

⊙庫券接洽之順利

江蘇財政廳長張壽鏞、來滬已近一星期、次長之命、除已電京懇辭外、本擬於即日返寗、現以庫券條例頒布後、尚稍須接洽、決展緩一二日返寗、至關於庫券銷募事宜、因担保確實、與前發三千萬元之辦法、完全相同、故接洽結果、各方頗樂於承受、惟銀錢紳商各界接洽、財部當局、未能一一周詳、故決恢復以前之上海財政委員會、以商界領袖担任委員、俾資熟手云、

⊙中央銀行新行長

國立中央銀行行長周佩箴、前因病向財部提出辭呈、懇將中央銀行行長一職辭去、茲悉現已由孫部長批覆照准、行長一職、另委財政部錢幣司長王徵兼任、並委黎照爲副行長、周行長接示、業已飭科趕辦移交手續矣、

⊙拒毒運動週之第二日

昨爲中華國民拒毒會舉行拒毒運動週之第二日、茲將各項情形分紀如次、

▲昨日之槪況

▲市黨部婦女開會 昨日下午一時、南市各界婦女拒毒運動大會、在市黨部三樓開會、到三百餘人、葉蓉雲主席、張惠如司儀、馮蘭馨、嚴清穆、紀錄、顧琴賢、徐珂梅等招待、㈠向黨國旗及總理遺像行三鞠躬禮、㈡恭讀遺囑、㈢主席報告開會宗旨、㈣齊蕙楨、冷欽、張惠文、鄔堅忍演講、㈤敎仁女學及上海幼稚園歌舞、㈥呼口號、㈦少年宣講團表演新戲、「拒毒的一幕」七時散會、

▲青年會婦女開會 閘北各界婦女拒毒運動大會、昨日下午二時、在四川路青年會開會、到者千餘人、㈠向黨國旗及總理遺像行三鞠躬禮、㈡恭讀遺囑、㈢主席劉王立明報告開會宗旨、㈣楊錫珍女士演講、㈤愛國女校表演蝴蝶戀花、㈥盛蘊恩女士演講、㈦女青年會唱勸戒鴉片歌、㈧全體唱拒毒歌、㈨呼口號、㈩影片「醉鄉遺恨」、⑪散會、

▲婦孺敎養院之大會 昨日下午三時、張家巷路底上海婦孺敎養院、舉行拒毒運動週家庭日演講大會、到會聽講者不下四百餘人、茲紀其情形如次、㈠楊經卿夫人爲主席、報告開會宗旨、㈡全體唱拒毒歌、㈢特請許元慶先生演講鴉片流毒之害、並補救方法、洋洋千言、聽者莫不動容、㈣特唱音樂等節目、以助餘興、㈤茶點、㈥散會、

▲上午之露天演講 女青年會、女子參政會、五區黨部婦女部、中華婦女節制協會、閘北婦女節制分會、拒毒會等團體代表三十餘人、於昨日上午九時許、齊集節制會、由錢宋蓉夫會同前往北四川路、靶子路、虬江路、寶山路、虹橋、浜橋、一帶、向各弄里各家演講、並分發印刷品一萬餘張云、又南市由市黨部婦女二、三兩區黨部婦女部及其他婦女團體、亦有同樣之演講、

▲麥總巡通令照料宣傳隊員 公共租界麥總巡昨通令所屬各捕房捕頭、謂如有拒毒會佩帶徽章之宣傳隊員、携帶傳單標語、前來各馬路散發粘貼及演講等情、應即派捕至演講地點妥爲照料、以維秩序、

▲開洛之播音 昨日下午七時半、該會請劉王立明到開洛無綫電公司播音演講、嗣以劉王立明、臨時不克前往、特請張惠文女士演講、鴉片與家庭云云、

▲今日之計畫

▲學生日運動宣言 五四運動以來、我國學生界嚶於國事之緊急、外交之失敗、奮起作救亡之運動、風氣所佈、及於全國、自是而後、學生界與我國國運、已發生深重密切之關係、係最近國民革命運動之進展、尤歸功於學生界之活動、吾人每謂學生乃將來國家之主人翁、至此乃竟見其然、鴉片禍害直接戕賊我同胞、破壞我家庭、紊亂我社會、使我國日趨貧弱、至於今日、鴉片實顯然成我國各項問題之癥結、非賴全國學生共起加入拒毒、實行作戰、萬無使我國轉弱爲强之希望、今日爲第四屆全國拒毒運動週之學生日、尤望全國學生奮發五四救國之精神實行、諦審不忘拒毒之旨趣、奮起加入此神聖之大運動、在社會上造成堅强之輿論濃厚之空氣、內除種烟禍國之軍閥、包庇販運之官僚、助虎作倀之土豪劣紳、更進而監視國民政府、實行禁烟之政策、貫澈三年禁絕之主張、打倒一般冒名禁烟從中取利之貪官污吏、縱毒禍國之奸商市儈、一方面揭破帝國主義者之鴉片滅種政策、制止外洋入口之麻醉毒藥、取締利用領事裁判權治外法權、以推銷毒品之外人、下澈底之决心、作長期之奮鬬、年年此日、爲全國學生重申誓願之期、必使青天白日之下、蕩除鴉片黑化之勢力、全國學生其各奮起高呼、全國學生聯合起來、擁護國民政府禁烟政策、貫徹三年禁絕主張、打倒帝國主義鴉片政策、打倒經毒禍國的土商、國民拒毒運動成功、

▲沈毓麟等贈金牌 上海禁烟局長沈毓麟、昨日贈送金牌代價十四元、爲該會代製獎品金牌、又衛生局長胡鴻基、亦贈送金牌一面云、

▲滬江大學之演講 今日下午四時半、滬江大學特請裘樂衡君演講拒毒問題、

▲各學校之唱歌 該會已請上海特別市敎育局通告各小學校、於今日一致唱拒毒歌、其歌爲「鴉片、鴉片、霸術鴉片、拒鴉片、拒鴉片、國民拒毒成功、國民拒毒成功、齊奮起、齊奮起、(仿國民革命歌調)」

▲市立學校之贊助 全滬市立學校、如萬竹西成等三十九校、在拒毒週內朝會、改作拒毒集會、演講鴉片歷史故事、唱拒毒歌、全校每班每級舉行拒毒表演、作文科以拒毒爲題目、圖畫科專畫圖於拒毒圖、

▲演講比賽之獎品 大學校第一名市長張定璠金牌、第二名婦女節制會銀牌、第三名婦女節制會銀牌、中學校第一名、衛生局胡鴻基金牌、第二名婦女節制會銀牌、第三名婦女節制會銀牌、小學校第一名敎育局朱經農金牌、第二名婦女節制會銀牌、第三名同上銀牌、(論文比賽)大學校第一名婦女節制會銀牌、第二名同上銀牌、第三名同上銀牌、中學校第一名禁烟局沈毓麟金牌、第二名婦女節制會銀牌、第三名同銀牌、

▲晚間之播音 今日下午七時半、請衛生局胡鴻基博士吳利國到開洛公司演講拒毒問題、

▲市敎育局之通知 市敎育局昨爲該會之節、將論文及演講比賽章程、轉行通知各大中學校、其章程如下、(一)(拒毒論文比賽章程)㈠宗旨、提倡全滬學生界、舉行全滬大中學拒毒論文比賽、努力加入共拒毒物、㈡分組、全滬大學中學、分大中兩組、學生不論男女、均可分組加入、㈢日期、限於本屆拒毒運動週起二個月內、(即陽曆十一月三十號)將論文謄掛號、寄上海學生聯合會、轉交本會、㈣題目、限在拒毒範圍以內、㈤格式、文體任便、每篇不得逾五千字、文後應附參考書名單、㈥照片履歷、照相履歷、須與文卷一并寄下、㈦評判、評判員三人、由本會聘請、㈧獎品、大中兩組、每組第一名金牌、第二名銀牌、第三名銀牌、(二)(演說比賽章程)㈠分組、全滬學校分大中小三組、㈡代表代表以學校爲單位、每校可派代表至多二人、㈢日期、報名日期、十一月一號截止、預賽日期、十一月十二日、(演講時間、限定五分鐘)、大學無預賽、在該日即舉行決賽、决賽日期、十一日十三號、(演講時間限定十分鐘)、㈣評判、每組定評判員三人、由本會聘請、㈤題目、限於拒毒範圍以內、㈥地點、十一月一號後定奪公佈、㈦獎品、每組第一名金牌、第二名銀牌、第三名銀牌、

⊙陳其采不願担任浙財長

▲已由杭來滬 浙江省政府職員、已由中央正式發表任命、前財政廳長陳其采君、仍繼續任職、但昨聞陳君業已由杭來滬、聞其對人表示、以數月以來、幾次爲浙省財政任奔走之役、已精疲力竭、故目下擬事休養、不再出而担任、

⊙統一烟酒稅務之部令

▲特設烟酒稅處原有全國烟酒統稅總局撤消

▲委王孝賚爲江蘇捲烟稅局長萬君默爲副

財政部令江蘇捲烟稅局云、爲令遵事、照得本部現爲統一烟酒稅務起見、特設烟酒稅處、管理全國烟酒稅事宜、本年八月成立之全國烟酒統稅總局、經已令行撤銷、歸由本部烟酒稅處接收、其餘各省烟酒稅事務、應分別設局辦理、以一事權而節糜費、所有江蘇捲烟稅局局長一職、查有王孝賚堪以接充、副局長一職、查有萬君默堪以接充、除分別令委外、合行令仰該局即便遵照、此令、

⊙函請轉勸酒商遵貼印花

江蘇印花稅處致函上海總商會、請勸酒商遵貼印花、文曰、案查徵收印花、業經令委吳本鉞爲華洋機製酒類特種印花稅徵收局局長、按照部定稅率、附關徵收在案、惟自開辦以來、華洋各商、每不遵章報稅、時有漏稅之洋酒火酒、輸入內地情事、自非嚴杜漏巵、不足以裕稅收而重要政、况內地所銷燒酒、大都以火酒攙水混售、奸商漁利、妨害衛生、本處禁於徵之意、查察更不能不周、茲令准該局長在上寶兩縣轄境內閘北南市等處、設局稽徵、以絕偷漏、除訓令該局長認眞嚴查、遇有漏稅分別補徵處罰並嚴懲節較重者、准予充公、暨分別函令查照外、爲此函請貴會查照、並希通告各酒商一體知照、深級公誼、

⊙梁燒業籲請免增公賣稅率

滬上梁燒酒業、昨爲政府增加公賣稅率事、特在徵雅堂公所開會、由梅麟閣主席、僉以我白酒業、自公賣頒行、迄今無形中關於洋貨競進之門、面土貨重稅之束縛、營業已一落千丈、若再增加稅率、勢必生計益絕、同業鋪荷延喘計、不得已卽向當道陳述苦衷、懇請暫從緩議、云云、經衆贊成、當請椿君擬稿就、刻日電呈、附錄原文如下、呈爲商業凋敝、懇請從緩增加稅率事、竊商民等、前奉二區煙酒公賣第一總棧函稱、謂奉鈞令、對於烟酒兩項、業奉部令、加徵公賣費百分之八、向以値百抽十二、現改値百抽二十、再令飭期在必行等因、奉此伏查納稅爲人民之義務、苛稅實病民之政策、稅重則緣寅叢生、實使盜吏中飽私囊、而已直接增商民之負擔、間接絕貧民之生計、蓋我業所酒一項、以本省論、如泰興泰縣及吳縣之蘇遲等村等處、皆以農產燒釀酒之原料、而釀酒之下脚、即爲喂豬之食料、而豬可以售錢、則豬糞得以培田、以此迴轉、循環不已、貧民賴以爲生活、固爲天然之營生也、自公賣頒行、迄今土貨成本陡增、洋酒就此得暢銷進之門、土貨受重稅之束縛、逐漸減少、幾將絕路、如泰興泰縣之貨、向來銷滬年達二十餘萬擔、現已漸減至年銷一二萬擔矣、况公賣爲袁政府之苛政、以奢侈之名、行聚斂之實、絕未計及民生之關係、以民怨沸騰、咸謂坊病、而吾國民革命之三民主義、以救濟民生爲首題、當此凋疲創傷之際、民困交迫之秋、極宜救濟民生爲本、從緩增加公賣稅率、庶與土貨爭一線生機、商民等得荷延殘喘計、不得不瀝陳原委、仰祈鈞長鑒核、俯賜轉詳政府、准予從緩增加公賣稅率、以維貧民生計、實爲德便、謹呈、

⊙菸商呈請緩加公賣費

上海烟葉公會、昨爲請願緩增公賣費、以輕商艱事、呈財政部江蘇全省烟酒事務局、江蘇二區烟酒事務局、文云、竊烟葉一項、自資民專政、特收公賣費、不獨全國、各省各收公賣費、抑且一省分數區、各區收費、重征疊取、過往報洋關、避免重稅、蓋大宗烟葉均與樸烟、製烟各廠、均在租界、爲蒙關稅、遂致華界商業、日就凋零、僅有少數捆烟、銷於內地、爲製旱烟之用、年來旱烟一物、年減一年、商業衰敗、即年甚一年、自淞政府裁撤加稅之命、菸界烟商、方歷彼等孩虎外人勢力之下、向不完繳納費者、自加稅之後、其貨物與華界相埒、從此成本相同、營業得與之相較、故對於一物一稅爲原則、祇征公賣牌照費、加增公賣費之値百抽二十之規定、方歡迎之不遑、得以所裁之釐金彌補、以抵新增之公賣費、且一稅之後、商不重征、何等便利、體商政策、莫善於此、現在釐金未裁、關稅未加、而獨增公賣費、是使我菸界可憐之烟商、更增重負、人誰有愛國之心、無如形更絀、商業何以自存、勢必完全瀕於消滅之地位、皮去毛亡、並且損及原有之費稅、於公於商、均屬不利云云、(下略)

⊙淞口砲台前晚砲阻夜航進口

渤海艦隊最近又在淞口外滋擾、要塞司令許康因此益加戒備、每日午後六時起卽斷絕水道交通、前晚七句鐘時、有滬甬班航輪益利船、意欲進口、當經砲台上施用信號、詎該輪不停卽開放空砲一響、該輪始退往口外停泊、至八時許、又有新寧興航輪、直向口內行駛、砲台上仍用信號、令其停駛、詎該輪亦置不答、故先放一空砲、繼以實彈、射近輪旁、因此該輪惰急、立放回聲、請勿發砲、一面鼓輪倒退、停泊於口外、直至昨晨七時、始得開駛來滬、

⊙崇明黨部請兵剿匪

崇明外沙公司鎭、近來匪勢非常猖獗、當地黨部迭電淞滬衛戍司令部請求派兵剿滅、衛戍司令部已於昨日電令崇明緝私營營長張倫麒、就近調集江海游擊隊、及崇明水陸警察、前往搜剿云、

⊙大批軍火昨夜運寗

國民革命軍總司令部上海行營軍械處、昨奉總部電令、派員向上海兵工廠領取七生五徑口雙開花砲彈五百餘箱、八生二迫擊砲三十餘箱、七生五過山砲彈五十餘箱、迫擊砲彈二百餘箱、馬尾炸彈五十餘箱、機關槍帶及引火藥等、共計一千餘箱、於昨日(三日)下午五時、由兵工廠運至南車站裝滬杭路鐵甲車三輛、又在龍華子彈廠提取步槍子彈五六十萬發、裝鐵甲車一輛、均於昨夜九時、運往北站、轉掛滬寗路夜車、運往南京、解交前方應用、

⊙兵士演習射擊彈傷貨棧貨友

駐紮南市一帶第一軍第二師第五團團長李延年、以所部隊伍應操練、試行戰術、故先令機關槍連在南站附近操演、並由李團長事前出示佈告附近商民、切勿誤會驚擾、當該處一帶居民兒示後、均預先待候觀看、至昨日下午一時、該機關槍連至南車站後面轉運公會內第一師師部經理軍械處、提取機關槍兩架、開始操演畢、將機關槍對彈向車站貨棧房北首小浜內試放、不料有飛彈一枚、射中滬杭鐵路A字一號貨棧房鐵門、橫穿而過、流彈飛中鎭大轉運公司夥友吳榮生、其時吳正在棧內出貨、傷右胸部、惟因流彈穿過極厚鐵門、傷勢並無大礙、當由該公司派夥載送上海公立醫院診治、並報告該站段長站長、請轉函該團長李延年、呈告飛彈誤傷情形、並請求嗣後勿再在該處實彈試放軍械、因貨棧各轉運公司裝卸貨物、人數必多、恐有危險、應請移往其他空地云云、

⊙洋米准予轉口之通告

上海華商雜糧公會、昨公告同業文云、案奉國民政府財政部等一八三號批內開、呈悉、查仰光西貢等處運來洋米、前接上海縣商會會長顧履桂世代電呈請准予轉口、以維民食等情前來、除已由部照准、並令江海關監督遵照外、仰即知照、此批等因、奉此、合亟照錄公告、務希各同業一體知照爲要、特此公告、

⊙中宣辦事處第十四次紀念週

中央宣傳部駐滬辦事處、昨(三)日上午十時在天后宮橋總商會舉行第十四次總理紀念週、到陳德徵戴石浮潘公展冷欣及本處全體同志各機關團體代表約二百餘人、開會如儀、由陳德徵主席、賡服周紀錄、當由陳德徵主席發言、略謂今天兄弟因有旁的事情、以致遲到了一刻、也許有幾位同志、因時間上關係、就提前回去了、我正在想總商會距離較遠、或者各同志也難免不便、我想如有較便利的地方、我們就可以在便利的地方去舉行、並且想提早時間、以免除各同志時間上的不便、這一點可以報告給諸位的、我希望各同志秉着總理堅忍不撓的精神、加緊努力起來、並且爲紀念總理革命的功績、明瞭最近的各種情形、尤須每次都須出席紀念週、來聽各項報告、去宣傳給民衆聽、今天希望各同志將近情形和意義向各方報告、現在請冷欣同志報告黨務、潘公展同志報告國內政治、戴石浮同志報告軍事、

▲冷欣同志報告黨務 各位同志、兄弟因爲病了好久、對於黨務、或有不甚明瞭的地方、今天來很簡單報告一下、我們同志、要曉得武力是推翻現有的惡勢力和鎭壓反動派的、我們是以黨治國、以黨治軍、所以黨權是高於一切的、我們總理分清了革命的程序「軍政、訓政、憲政」三個時期、當然使我們很澈底的認識了、我們看那歷代以來、武力最强的、莫過於秦始皇、然而因爲武力操縱了政治、就不旋踵而失敗、又如袁世凱擁了許多軍隊、當然我們國民黨和他差不多是百分之二十五之比、但是終究也失敗了、最近如去年國民革命軍從廣東出發、祇有四五萬枝槍、都能夠一戰而敗吳、再戰而敗孫、這是軍隊由黨支配很明顯的效果、我們同志千萬不要迷信武力、我們打倒吳孫的武力、就是要打倒迷信武力、軍隊要聽黨的指揮、國民革命可以完成、因病不能多說、就此很簡單的報告一下、

▲戴石浮同志軍事報告 各位同志、這一週的軍事情形、現在約略報告一下、㈠以津浦方面、我們軍隊已經到定遠、正面在明光、右翼超過淸江浦、張宗昌孫傳芳兩逆殘部因受壓迫漸向後退、㈡京漢方面自從馮總司令解決了靳雲鶚反動軍隊、後方已無問題、可以一心向北進展、山西閻總司令已分丁京綏正太兩路出兵向奉張宣戰、京綏一路、可以進窺北京、直抵山海關、正太一路、可以直趨正定保定、所以馮總司令已分兵向山東進發、一面我們國民革命軍又加緊進展、我們相信直魯的殘餘軍閥、不久可以完全消滅、至於漢實自奔窺後、我們軍隊、已由陸海聯防、凡是湖北阻圖、最近的將來、就可以解决了、所以軍閥走狗和一切反動派、想再來搖動我們革命的陣線、是不可能的、就看淞滬一帶的人心、都很鎭定的、這是我國革命前途的好現象呢、

▲潘公展同志國內政治報告 近來政治上沒有什麼大事可以報告、在這一週中 値得我們報告的、㈠自寗漢合作後、已經於本星期實行工作、各部部長同大學院長已經就職、我們國民政府很注意於財政外交、所以就組織財政整理委員會和外交委員會、我上一週報告孫部長在上海發表了財政方針 我們聽了之後、有了很堅確的信仰、大旨是一面務使收支相抵、不過要軍事進展、軍費是不能不切實籌妥的、同時並顧念人民能否負担、經此考慮、才決定繼續發行江海關二五國庫券二千四百萬、要是不明瞭的人、必定要發疑問、我們應當向民衆說明、原來我們國民革命底定東南、尙須和軍閥作最後的奮鬥、要革命成功、不能不籌軍費、從前國民政府曾籌三千萬國庫券、但是結果卻超過有餘、不比北京發公債只以九折或九五、還是不能銷乾、國民政府既不打折扣、且能超過預算額、其原因有二、㈠人民心理知國民政府非比北京偽政府、所以能夠踴躍認購、㈡江海關二五附稅是很可靠的、並且不是完全由政府派人保管、是由商界和政府特組保管基金、人民對於庫券信用方面有了保障、當然格外信用、現在已經按月歸償、約有二三月了、也可以說已還了十分之一、從這點看、雖是不成問題的、我們曉得國民政府以前因爲軍費浩繁、難免有幾項短期借款、大約其數當在幾萬至一千萬之數、籌募的辦法大致是定以一千萬短期借款、預備江浙籌一千萬元、其餘各處籌四百萬元、我們看以前的成績、一方面又得到財政當局的保證、當然是進行順利的、至於外交方面有許多未能實現、我們的希望、我希望同志們大家要擁護政府、擁護委員會、以達到自由平等的目的、㈢一星期來各處都無甚變化、祇有浙江省政府中央已派幾位同志改組、主席由何應欽同志担任、民衆由朱家驊同志担任、軍事廳長因周軍長辭職、由蔣伯誠同志担任、另外也無甚更動、還有江浙兩省、近來匪風甚熾、當可無虞、此外廣東政治分會、因事實上須實際故撤、業已請求中央、至於准否、尙未公佈、我們希望裁撤政治分會、政權交於省政府以歸劃一、我尤其希望各省政權交予省黨部、政權交於省政府以歸劃一、

雅霜之特點

增進男女間愛情蓋玉容秀艷肌膚生香彼此無不愛慕惟雅霜有改造肌膚之能力故男女界之愛雅霜尤甚於愛己也

ELEGANT CREAM 雅霜 THE TALOW CO. SHANGHAI CHINA

上海大陸藥房總發行所 本外埠各洋廣雜貨號各機廠及各大藥房均有出售 特丙761

五彩花巾

美術化的、充滿了使人愛感的情緒

贈送女界、必受十二分熱烈的歡迎

五彩花巾係三角牌毛巾中別出心裁的創作。顏色花紋。美麗如花。永不退色。贈送親友情侶。非常歡迎。家庭日用。亦極相宜。的是毛巾之花。含有極濃厚美術色彩的創作。

上海三友實業社有限公司啓 門市部南京路浙江路東 電話中央一〇一七 1047

專科包治瘰癧

許永安先生祖傳瘰癧秘方臨症三十餘年經驗宏富無論何毒凝結成瘰或破爛均可辨症用藥包治全愈醫金從愈後付清如不見效分文不取診金概免星期停診 新小東門內天官牌樓精一堂醫局啟 乙特5248

新民學院

敝院創設數載素重信用乃遭各地來函催索講義然學務繁冗未能一一(凡函要均轉此次)因是查察日久方悉通信部某(姑隱以待解决)竟敢私刻圖章及郵戳擅收學金竊用滙票不惟本院損失金錢且名譽攸關爲此通告凡會繳費入學而未得本院回件者祈函知(該員已歇)來函可以收到昔者郵不悞爲其私自收沒)以便追究即學者應得之件亦當照寄付郵 事務部謹啟

紐約表行舉行大減價只有三天了

長方手表大會

今日請購減中加減的：如上圖十八開貞白金雙奇馬長方手表每只原售五十元今日減售三十五元

照上圖18K眞白金雙馬長方手表 ▲每只原售五十元今日減售卅五元

▲今日減售
白銀亮雙奇馬長方手表每只廿五元減售十七元半
六號18K白金雙馬長方手表每只四十元減售廿八元
七號18K黃金雙馬長腰形手表每只四十五元減售三十一元半
七號18K白金雙馬長腰形手表每只七十元減售四十九元
八號18K白金雙馬長方手表每只一百廿元減售八十四元
六號18K白金面長方手表每只廿二元減售十五元四角
六號14K黃金馬手表每只十二元減售八元四角
六號保用十年夾金手表每只四元減售二元八角
●外埠函購寄費郵票代洋九五扣信到原班回件
上海南京路石路口日比野鐘表店左隔壁 留美華僑創辦 紐約總行 門市部啓

品珍 收兌金剛鑽石珍珠翡翠出價從豐 特別徵求○鑽嵌首飾等類○如蒙賜顧不論貨色○尤爲精美定己 上海南京路勞合路對面 分號漢口後花樓交通路

港粵滬 華美電器行 南京路石路西 電話中三七二二

香亞公司 秋季大減價 八折 贈品如意膏

本公司芝蘭霜雪花膏生髮水質味均優如意膏能治百病功效神速久享盛譽茲舉行廉價三星期由九月初一日起各貨八折買滿一元另贈萬應如意膏一瓶多購類推機會難逢幸勿失之 南京路石路西

注意謹防假冒 戒煙 功效神奇 白發白中 當面可試 高明爲 廣盼

百補戒煙丸 德羅洋行

最後忠告

今日爲本行開幕大廉價最後一天 各界如乏代步之品或於車輛上有所需要者請即於此十二小時以內至本行選購則較十二小時後之價格特別低廉此千鈞一髮之良機請勿失之交臂

華昌車行啓

各式車輛另件一律大廉價

上海愛多亞路江西路西首 電話中央九九六七號

腳踏車特價目錄	
帽子牌車	二十九元半
地球牌車	三十二元
海格司車	三十六元半
老虎牌雙飛	四十六元
老虎牌三飛	六十元
飛龍牌雙飛	六十三元半
飛龍牌三飛	七十八元半

催眠術

本會爲研究催眠術之機關設立已十數年之經驗治病成績卓著對於教授歡迎參觀此時有心得同志凡有研究者均可函索章程即寄 上海北四川路 中國心靈研究會

大世界游覽儲蓄部存款章程

(甲)活期儲蓄 大洋一元即可儲存滿一期足一個月者贈遊券一張多則類推利息按月七厘每半年復利一次

(乙)零存整取 每月存洋五元(每戶五十元爲限)月贈遊券二張定期三年期滿取本利洋二百十元六年者五百念六元九年者九百九十二元

(丙)整存整取 ▲祇贈遊券不計利息一百元爲一份(每戶以十份爲限)定期一年每份每月贈游券五張多則類推期滿還本二年者月贈游券六張三年者月贈遊券七張

(丁)整存整取 ▲既贈游券又給利息存洋一百元月贈遊券二張定期一年期滿取本利一百十元二年者一百廿四元三年者一百四十元五年者一百八十元

(戊)逐月付息 存洋一百元逐月付息月贈遊券一張定期一年每月支息八厘三年者九厘五年者一分

(己)對本對利 存洋一百元定期七年到期取本利洋二百元每月贈遊券二張多則類推

(庚)子女嫁娶 存洋二百元定期十五年備將來子女嫁娶之費期滿取本利洋一千元每年贈遊券四十張

(辛)長劵存欵 存洋一千元定期一年年息八厘贈長年游券一張

注意 本儲蓄部辦公時間下午二時至十時(電話)中央六〇七號

上海大馬路望平街口西 南華襪廠

秋季大減價

男女絲襪線襪 羊毛衫衛生衫 西裝襯衫硬領 領帶化粧香品 及華洋雜貨等 三星期

乙4666

完全鋼鑽針 上海公益 戲考

總發行 各唱機公司均有代售 乙特5280

志尚民衆說明二千四百餘同志服務情形、使得民衆加助力於國民革命才是、(未完)

⊙各機關紀念週彙誌

▲淞滬衛戍司令部 淞滬衛戍司令部、於昨日上午九時、舉行第七次紀念週、到全體官佐士兵、主席張參謀長、紀錄張今烈、秩序如儀、茲錄其報告及演說詞如下、參謀處派員報告軍事、略謂、上週間軍可分四方面報告、(一)北方閻錫山與張作霖實行決裂、京綏路雙方曾一度衝突、京漢線方面、閻之部隊、已到永定河、張氏部隊亦到正定、雙方業已接觸、此乃關係北方大局、同時給我們一個絕好機會、(二)賀龍葉挺紛擾潮汕、若此小醜、預料在半月之內、定能撲滅、完全不成問題、(三)津浦線軍事、孫傳芳經前次失敗、心膽已寒、不敢再作南下之夢、而我方亦因戰略關係、尚未進追、所以在上週間並無變化、(四)長江上下游形勢、現時謠言紛紛、但均屬無稽之談、殊不足重辯也云云、軍法處陳處長報告政治、略謂、上週間的政治、無多大變化、在此寧漢合作之期、國民政府成立以後、各部如財政交通外交司法四部長、及大學院長、於十月一日正式就職、這種新氣象、是我們應引爲欣幸的、財政方面、中央已擬有辦法具有計劃、故對於財政上、不日將有相當解決、革命軍的進行、一切政治上的設施、均可賴之安定、一月以來的政治、天天在停頓之中、從特委會開會、產生國民政府、現在諸在進行的軌道上着想、不日又有具體的新政策表現出來、武漢方面、本是誠意合作的、後來唐生智中道折回、於上月間接極成立政治分會、將範圍擴大、對於安徽省政務、亦欲干涉、收爲己有、這是我們同志應當注意的、但我國民政府對於此事、想必有一種解決之辦法、政治訓練處夏幹事伯訓報告黨務、略謂、上週間黨務可分三方面報告、(一)中央方面執監臨時會議、已將中央特別委員會職權規定、到第三次全國代表大會成立時、該會職權即告終結、在未開大會以前、該會所任職務爲統一各地黨務及籌備第三次全國代表大會、並定於十七年一月一日、爲成立全國代表大會之期、其次是中央特別委員會、通過統一黨務之六議案、積極從事於整理及籌備代表大會、(二)本埠方面、上海特別市黨部所發起之三民主義的國民革命運動週、積極進行、因感此項工作重要、乃延長三日、改爲運動旬、其次是上海特別市黨部發宣言、否認浙江政治分會所委之浙江省黨部改組委員、此乃黨部系統關係、其主要點、完全爲維持以黨治國之最高原則、(三)各地黨務、上週間各地黨務、差不多都從事整理及清黨工作、其特別值得我們注意的、如漢口已查獲共產黨駐漢總機關、並得重要負責人員全獲、同時收得其各地黨部負責人員名單、和其他一切宣傳品書籍通告等、亦一併解送漢口衛戍司令部究辦、此舉使共產黨受極大之打擊、其次爲象山慈谿桐鄉崇縣、在上週間、亦發宣言、反對浙江政治分會所委之省黨部改組委員、此舉純爲爭黨的最高權力、自然極有意義也云云、政治訓練處鄭幹事醒民報告國際、略謂、上週間國際情形、可分三方面報告、(一)國際聯席會議、於二十日閉會、此會雖標榜求世界之和平、其實不但無大結果、是爲帝國主義者分贓之工具、(二)滿蒙問題、日本仍積極進行、(三)日本駐滬軍隊與工部局衛隊案、已解決、結果、工部局向日軍道歉、並開除肇事人員、此亦帝國主義者互相諒解之一幕也、參謀長演說、略謂、寧漢合作以後、政治上得到良好結果、財政亦有辦法、上週間、閻氏與奉天決裂、更爲國民革命前途之好現象、此後只要諸位對於主義有堅確信仰、及奉行國民革命、自不難成功也云云、演說畢、陸副官處長、向大衆報告、略謂、前接中華拒毒會寄來之總理拒毒遺訓及璽報小冊子等、現已交政治訓練處分發各處、請諸位注意之、現在大家來讀總理拒毒遺訓、說畢、全體肅立朗誦畢、散會、

▲海軍總司令部 海軍總司令部、於昨日上午十時、在江南造船所禮堂、舉行總理紀念週、主席吳參謀長光宗、司儀歐陽翊、行禮如儀、由沈乃廣報告政治軍事黨務、到會者有一百餘人、禮成而散、

▲市政府 昨日市政府舉行紀念週、秘書長秘書科長及各職員均到、因市長在龍華有要事、由周秘書長主席、報告黨務政治軍事情形外、並云、市政府方面、各同事自上禮拜以來、均能各盡其職、對於大小諸事、亦能條陳獻議、其中不無可取之處、尚望繼續努力、是所至盼、秘書處組織有修改之必要、故將機要室裁撤、第四科與第一科合併、又以市民不明市政之眞相、進行諸多困難、擬第一步先喚起市民之注意、始能得市民之同情與贊助、此種工作、非從宣傳方面入手不可、故將秘書處第三科改設宣傳室、辦理各種宣傳事務、其目的、一、使市民知市政府所辦之事、並非虛糜公欵、二、使市民知市政府職員、係市民之公僕、並非做官、三、使市民知市政府之機關、係爲市民求幸福及利益之機關、四、使國民政府知市政府積極進行之狀態、五、使各國的人、知現在的市政府、是實在能辦事的、非從前軍閥時代之淞滬督辦可比、至於宣傳室之組織、擬分、(一)編輯股、編著市政方面有價值之言論、或搜集中外市政有成績之材料、定期刊發或印行單本、以作文字上之宣傳、(二)演講股、派人赴公共場所及團體學校等處、演講市政常識、或請中外名人、前來演講各國市政、務使市民瞭解市政之重要、此爲口頭上之宣傳、(三)攝影股、表現市內良窳之狀態、如橋梁之危險、房路之不宜、衛生之妨礙、以及各種工作之狀態、均一一攝影、使市民一見了然、此爲心目中之宣傳、(四)調查股、調查各種狀態、明確統計、以備各種事業之根據或參考、此爲數字上之宣傳、由此觀之、宣傳員之任務、非常重要、望宣傳室職員格外努力、日積月累、以底於成云、

▲公安局 公安局戴局長、昨日舉行就職後第一次紀念週、余素穢司儀、戴局長即作簡單之黨務政治軍事報告、次對警政弊積辦法、主張警察黨化、爲三民主義奮鬥、從前警政腐敗原因、以多抱做官思想、或以此爲發財機關、所以不能別處工作的、都到此間、因此公安局變爲藏垢納污的淵藪、須知此是人民的保障、倘衆數的破壞、因而影響到黨的本身、及國民革命的前途、尤爲可怕、今天諸位、倘有爲人民維持公安決心、不是爲做官發財而來、那前途還有改善希望、就有一千個警察、也可以保護一方、否則十萬警察、致相信社會上、仍是盜匪如毛、最近有一位警士、爲捕盜而死、故以爲此地警察、確有奮鬥精神、更希望大家繼續這樣精神、來爲民衆工作、將來一定有良好的成績云云、

▲上海縣黨部 上海縣黨部、於昨日上午九時、舉行第十三次總理紀念週、出席者二十餘人、主席蔡步白、記錄姿又賓、行禮如儀、首由主席報告政治、次由姚賴商志報告黨務、復由秘書處顧粹石、宣傳部均有報告、末由瑞儒要演說、散會、

▲縣政府 昨日上午九時、上海縣政府、率公安局舉行第六次總理紀念週、縣長江家湄主席、記錄科員金語、順序如下、(一)肅立、(二)向國旗黨旗總理遺像行三鞠躬禮、(三)恭讀總理遺囑、及總理拒毒遺訓、同時全體隨聲宣讀、(四)靜默三分鐘、(五)主席報告、約分四項、(一)拒毒問題、(二)黨務問題、(三)政治問題、(四)軍事問題、(六)禮成、

▲工統會 工會組織統一委員會、昨日上午九時半、舉行總理紀念週、全體工作人員、到二百餘人、主席爲委員鄧正道、司儀徐問禮、程序如次、(一)全體肅立、(二)向黨國旗及總理遺像行三鞠躬禮、(三)恭讀總理遺囑、全體循聲宣讀、(四)靜默三分鐘、(五)講演及政治報告、(六)禮成、

⊙淞滬衛戍司令部政訓處會議併記

▲第三次部務會議 淞滬衛戍司令部、九月三十日、在龍華本部開第三次部務會議、出席者、張參謀長、吳炳南・賴人瑞・李鏡湖・劉鑽・呂波・徐文明・吳應鐘・徐則・陳汝佐・黃得中・潘鑑芙・陳維沂・張瑱・主席張參謀長、議決事項、(一)以後部務會議時間、改爲每星期六下午三時、(二)各處薪餉、自十月份起、不能預支、但得活支每月經費千分之三、分一號十一號廿一號三次發給、其獨立欵項者可預借伙食、亦分三期分給、(三)限制領用消耗品茶葉及烟兩種、嗣後不得備發、并由副官處預算、每月各處應需消耗品各處領用之數、只能在此預算額內、(四)各處公費、規定參謀處副官處政治訓練處、每月各二百元、其餘各處、每月各一百元、(五)政治訓練處宣傳費、暫定每月一千元、實報實銷、(六)值星人員、以各處長擔任、由參謀處規定之、從本星期日起實行、値日人員會報、仍由總值日官召集之、(七)由張秘書垣擬定公文處理程序、(附公文處理程式圖)(八)新聞記者、以後不得擅入各處辦公廳、由副官處另設新聞記者接待室、(九)各團營須每月依照花名冊點驗一次、本月份派參謀處李參謀爲點驗委員會主任、各處均派一委員、協同點驗、(十)由參謀處長軍需處長及賴副處長規定各團營、應需工裝具、(十一)官佐呢軍衣、須求一律、由軍需處調查國產呢料、統籌定製、議畢散會、

▲第二次處務會議 衛戍司令部政治訓練處、前日開第二次處務會議、提議事項、(一)總務方面報告本處開辦以來之財務情形、(二)胡海秋同志報告參加龍華祝寧漢合作國民政府成立大會籌備會經過情形、(三)常會期改定每星期三下午四時至五時舉行、(四)關於向外調查人員、嗣後調查各項情案、應多方探偵、務求詳實、(五)星期日留二分之一人員在處、照常辦公、(六)本部第七次紀念週、推定夏幹事伯訓報告黨務、鄭幹事醒民報告國際情形、

⊙縣政府昨日舉行事務會議

上海縣政府、於舉行紀念週後、即開事務會議、列席者、計有縣長科長主任秘書等十人、縣長主席、當經議決、(一)南北市兩軍事接洽處、即日取消、(二)軍事接洽處辦事員、統撥歸庶務處調遣、(三)庶務處每日派辦事員二人、常駐接待室、接待賓客、(四)關於催徵吏人、請總務科長擬具辦法、傳集催徵吏諭話、嗣後務必遵守、不得逡延、(五)下禮拜一、舉行雙十節慶祝會、不另行紀念週、會議停止、議畢散會、

⊙前日大華飯店之茶會

▲中美人士之聯歡

美國商務參贊安立德、於前日下午四時半、特邀集本埠中國人士與美國駐華艦隊白司令夫婦於大華飯店、舉行茶會、藉資聯絡感情、到者除主人及白司令外、尚有美商務署人員、華人方面、到有王正廷・孔祥熙・馮少山・趙晉卿・林康侯・等四十餘人、以商界爲最多、主人殷勤招待、席間作友誼談話、白氏謂三十年前、曾至中國、辛亥革命之際、亦復在華、對於中國感情甚深、並謂上海近年來地方發達之速、至爲驚人、關於華事、白謂以彼觀察、因歷年時局不安、因進步亦有退步、惟進步之程度輒超過退步以上、故猶爲可喜之現象、彼以爲戰事或非短時間內可望休止、惟深冀勿耗民力於戰事的革命、而盡力以圖經濟的革命、則國家前途、當有厚望、又謂在華外僑之意見、因其處境關係、每多偏頗、但外人之負責者、則不當與彼等同一見解、當關心大局云云、至六時賓主盡歡而散、

剪髮後的頭髮問題

髮

俗語說：三分美人七分妝！
剪髮！是女子美容的新方法，
並非廢除妝飾啊！如果剪髮後不加修飾，
好比一頭的亂柴，十分惹厭了；
羅威公司新出的 **發髮** 一藥，用化學法製成！
是化妝品中的革命軍！
凡(黃髮)(禿髮)(病後脫髮)者，
梳妝時耐心依法試用，能令髮根重生
在短時間內，烏亮濃密，光可鑑人，
更能去髮中皮屑，
美觀衛生，兩得其益；
無論剪髮或不剪髮的女子，
一經試用，自必十分滿意，
每瓶二元◉每打二十元
羅威公司出品◉上海 中法藥房經理

⊙黨務訓練所已告結束

▲考績處職員赴寗
▲介紹工作事宜由衛戍政訓處代辦

法租界金神父路底之黨務訓練所、內特別黨工黨務三班學生、自畢業後、經該所長紹介往各處工作者、因爲數不少、但因時局影響、未得工作者尚夥、故自月前該校結束後、仍設考績處、以謀各生之食宿便利、易於紹介、現聞該處職員、因存留該處之學生已寥、而該員等復在寗已找到相當工作、日前該處接到所長命令、謂在所之學生、發給川資、令其回籍、至尚未找到工作學生之介紹工作事宜、着衛戍司令部政治訓練處代辦、政訓處秘書呂孟、與王幹事蔡民・夏求孫・已擬定每日晚七至八時、在該所前教務處內辦公、進行紹介工作云、

⊙國民革命宣傳運動旬餘聞

▲一區五分部 十月一日下午一時、仍分三大隊出發、第一隊在裕華工廠講演後、繼續在爲路宣傳、第二隊之目的地、係在天通庵車站附近、先後計講四次、第三隊又在廣東街一帶講演、

▲一區十分部 十月二日上午九時、第一隊在永興路小菜場、第二隊在共和路太陽廟、第三隊在共和新路宣傳、

▲第七區黨部 該部宣傳部長劉作傑、偕同該部幹事多人、於昨日下午四時分途向勾灤鎭各茶館宣傳三民主義的國民革命、聽者頗爲踴躍、

▲七區一分部 自三民主義的國民革命紀念旬發起以來、該分部除派同志在各鄉村宣傳外、並就原來該分部之壁報發行所三民主義的國民革命特刊、

▲七區四分部 該分部黨員一周來對宣傳工作、甚爲努力、節日下午、該分部黨員劉寅及徐文炳等、即在江灣火車站附近宣傳云

▲八區黨部 該部昨在寶山路縣立初級中學繼續舉行三民主義的國民革命宣傳運動大會、主席黃期、司儀金克沛、開會秩序如下、(一)向黨國旗及總理遺像行三鞠躬禮、(二)恭讀遺囑、(三)主席致詞、(四)吳健英同志演說、(五)散會、

▲八區三分部 該部爲奉上級黨部訓令、特繼行三民主義的國民革命宣傳旬、經由該分部第十次執行委員會議決、在區黨部議事廳開黨員大會、次將分配宣傳日程、一面由宣傳委員尊勵之編印各種標語傳單、由常務委員張彭年劃分區域、由各小組先後出發露天演講、廣貼標語、

⊙特別市黨部消息

▲商民部 特別市黨部商民部、昨發第一二八號批文云、原具呈人上海京湖寗陸染業公所、呈一件、爲組織商民協會、請求備案由、呈悉、查商民協會、爲法定團體、組織手續、均有規定、不容稍有紊亂、本部爲審慎起見、對於各業商民請求組織商民協會、東法定發分會之資格、尚屬相符、惟來呈所附籌備委員名單、並未加蓋店章及敍明各人之職務、核與法定手續不合、而該會既未經本部核准加委、貿然制用圖記、定期成立、尤屬不合、應暫緩成立、一面從速補其手續來部、以憑核辦、一俟本部批准加委後、仍仰呈報上海特別市商民協會、并領取圖章啓用、仰即知照、此批、

▲工農部 綢布業職工會、因勞資糾紛、將由該部派員吳家澤同志前往調查、昨又據一區二十二分部報告、黨員陳傳被店東無故辭歇、當派吳家澤同志前往調查、又第五區黨部所組織之農工運動大會、昨日(二日)下午二時開會、當派謝菁白同志前往指導云、

▲青年部 該部昨以美術專校學生會派代表二人、携帶呈文、往該部接洽、呈請備案事、當由部長洽爲接見、准其備案、又遠東大學學術研究會派代表二人、赴該部呈報該會之工作、及改組學生會之意見、又秦治區分部代表接洽關於學生會組織問題、均由謝仁釗同志一一答覆、又第四中大商學院作第一次總理紀念週、特請該部秘書趙澍同志出席、作政治報告、分析詳明、歷一小時許、聽衆頗爲興奮、又該部高蔭祖同志出席美專校學生會成立大會、及遠東大學學生會、指導一切、又該部編輯科幹事韓立德同志調務科擔任文書職務、所遺編輯一缺、以余凌雲接任云、

⊙市黨部婦女部近訊

上海特別市黨部婦女部長張晴川、因奔職離滬、由市黨部執行委員會議決討論、僉以婦女部工作重要、由該部幹事張惠如等暫爲接收辦理秘書事宜、已誌昨報、聞該部現正從積極進行、對於前後暫一切服目、已着手整理、交常務委員將核、該部日來對於婦女宣傳運動、非常忙碌、自明日起、即由該部幹事張惠如等從事接收辦理云、

⊙上海縣黨部消息

▲組織部 日來對於指導工作頗形忙碌、有組織指導委員會之必要、故已於日前組織就緒、其簡則如下、(一)定名、中國國民黨江蘇上海縣黨部組織部指導委員會、(二)宗旨、討論計劃、支配及執行上海縣黨部一切指導工作、及訓練工作、(三)組織、本會由組織部聘任縣黨部職員九人爲委員組織之、(四)職員、甲・本會主席由組織部長擔任、乙・本會秘書由組織部秘書擔任、丙・本會書記由組織部指導科幹事擔任、(五)任務、甲・參加下級黨部會議、並指導關於組織上之工作、乙・解決下級黨部間一切糾紛問題、丙・答復下級黨部關於組織上之諮詢、及解釋關於章程上之問題、丁・糾正各級黨部之錯誤、戊・擬撰政治及黨務報告大綱、(六)常會、每星期開常會一次、(七)經費、由組織部擔負、(八)任期、本會委員任期至本縣黨部改組就緒時爲止、(九)附則、本簡則由本會通過之日起發生効力、又該部前派孫與龍同志出席四區黨部各村農民協會籌備員聯席會議、姚森同志出席二區一分部黨員大會、胡乃文同志出席二區一分部黨員大會、至縣公安局所屬黨員、現擬組織爲一區三分部、並定九月八日開成立大會云、

▲宣傳部 該部於前日(三日)派俞臟飛同志至顧橋宣傳、十一時出發至十字街第一樓、要街飛同等茶樓宣傳、先由俞臟飛同志講國民黨與中國存亡及實行三民主義與民衆利益之關係、繼由吳鏡荃講三民主義是救國之指南針及農民加入農民協會之必要、返滬時已六時矣、是日結果甚佳、因該部遵次派員下鄉以簡明之方法解釋、故多數民衆對於國民黨與三民主義、已能澈底的了解云、

⊙招商局五碼頭職工昨日怠工

招商局中棧(外虹橋)南棧(金利源)北棧(部脫路)華棧(浦東)新棧(楊家渡)五碼頭職工、以碼頭總管洋人開根壓迫工友、於前日上午九時、假中央大會堂開五碼頭職工全體會員大會、議決自昨日起、一致怠工、茲將詳情彙誌如下、

▲組織怠工委員會 全體職工、昨均脫離碼頭、集中於閘北碼頭工業聯合會、並組織怠工委員會、公推主席團十一人、處理一切事務、主席團下、設交際文牘經濟調查交通庶務等六科、秩序井然、

▲要求之目的 大致可分三點、(一)開除該洋人開根、(二)恢復所有被開除的職工、(三)談判條件、

▲局方之態度 局方前日得悉工會議決、自三日起全體怠工、即由李總董、於當晚召集五碼頭棧長、磋商解決辦法、並於昨日下午派代表二人、往工統會接洽一切、

▲今日談判調解 工統會救濟科、昨日下午六時、派員往工會知照、於今日前往工統會、雙方談判調解、工會方面決定遣派代表八人前往、

▲呈報各機關文 工會方面、自昨日罷工後、除分函各業工會輪船碼頭公司外、並呈報淞滬衛戍司令部・上海特別市黨部・農工商局・勞資調解會・工會組織統一委員會文云、爲呈報事、竊招商局碼頭大班洋人開根、歷以其壓迫手段、相助傳逆櫥索、一方搗毀局務、一方壓迫同人、事至今日、壓迫更甚(中略)同人等至此已忍無可忍、且亦不能在碼頭工作、是以於十月二日、開五碼頭全體大會、並請求各高級機關職員指導、由五碼頭全體同人一致議決、自十月三日起、全體怠工、以促局方開除開根、事在危急、同人等實爲迫不得已、想亦邀同意云云、

▲五碼頭情形 中棧前晚到有怡泰公司之格林倍輪船、昨日因罷工未能開艙工作、南棧金利源碼頭之江裕新銘廣濟各輪、以求能裝煤、亦均暫停開駛、新棧楊家渡碼頭之愛仁輪、本定昨晨六時、開往金利源碼頭裝貨、祇以無人解纜、未能工作、他若華棧北棧、均無輪船搭埠、五碼頭除職工全體離去碼頭棧房盡行關閉外、碼頭之巡丁、均照常服務、並加多班次、以資維持秩序、

⊙英美廠工潮昨日調解無結果

浦東英美烟公司第一二兩廠華子間全體二八人、因不滿廠方待遇、紛紛停止工作、請求工會援助各情、已兩誌本報、茲悉該二廠除印花間銅匠間棧房間三間工人、昨日照常工作外、其餘各間工人、均於昨晨七時、羣集廠門、不願入廠工作、以示一致、旋即全體結隊赴工會、請求提出嚴重交涉、當由該工會立即發出通告、勸諭各工人靜候圓滿解決、至十時許、由勞資調節會及工統會各派代表、會同工會代表李長貴、赴老晉隆洋行、與該廠總大班馬立斯(譯音)口頭調解、討論良久、未得要領、候作二度之磋商、至工人方面、態度異常堅決云、

⊙怡和絲廠昨已復工

成都路怡和絲廠工人、於上月二十九日、以廠方開除職員一人、致釀成罷工風潮、全廠男女工人一千四百名、全體怠工、嗣由工統會得悉、即派救濟宣傳兩課幹事、前往調解、一面與廠方交涉、一面勸導工人、前日雙方三項條件、雙方均表滿意、昨(三)日廠方於滬報刊登後、工人即相率到廠、照常工作、一場風潮、遂告段落

⊙青藍染工條件已解決

上海南區青藍染業工會第一分會、向坊主提出要求工資及改良待遇等條件、於下午在城內布業公所舉行談判、資方代表楊平田・徐子賢・勞方代表葉有鑫・王六四・俞長生、並工統會指導員盖國亭・救濟課代表廖楚良・勞資調節會代表朱文操・等、將原提條件、逐條討論、勞資二方、各能讓步、計通過十六條文、公決陳交勞資會朱代表帶回審查、定於十月六日下午二時、各方負責代表、同往勞資會簽字蓋章、通告實行、草約上已由出席各代表簽字、以昭鄭重、

⊙農工商局調解染業勞資爭執

▲今日下午邀集各方代表會議

染業因工人要求增加酒資、發生拒染風潮、曾由勞資調節會・商民協會等、出面調解、雖議有將增加酒資併入染價之辦法、惟迄今尚未具體解決、農工商局以爲長此遷延、殊非社會之福、而勞資雙方、尤有莫大之損失、因已邀集有關係各方代表、於本月四日下午二時、在該局共籌解決辦法云、

⊙三商會對押典減輕利息之一函

▲希望華租兩界同時取締

上海總商會與縣商會・閘北商會三團體、昨日聯名致函上海特別市農工商局云、接准來函、以現正擬訂取締典押業規則、具准於公布施行、以期民商兩利、如有意見、希於十月三日前復到、以憑酌辦理、並轉知南北兩商會等因、當由敝總商會分函知照、訂期於本月一日開聯席會議、僉以本案主要之點、實在減輕利息一端、迭與各押典開誠商勸、均謂如改照國定利率辦理、非特押典收押各貨、均係零星破舊細衣之類、雖經客積占地較多、房租昂貴、所費尤巨、其情形本非當典可比、如照年利百分之二十核計、則月利僅一分六釐有餘、較之當典現行月利二分、且尤減縮、營業何以支持、同業等最後之計、惟有兩途、一則自行收歇、一則遷移租界、舍此別無辦法、敝會等亦窮於置答、此所以屢次集議、不得要領、未能遽行函復貴局者也、爲今之計、或由貴局逕行召集押典代表、宣布收擬改進方案、於平民有益、而於該典當業亦無妨礙、庶可收雙方兼顧之益、惟敝會等所躊躇過慮者、華界押典、既不能取利、而租界取利、較之華界輕重迥別、平民驟失一融通資金之途、必致勞工之生機愈蹙、社會之隱憂益甚、此則深望貴局體察民商兩利之旨、加以平情之考慮者也、查貴局致函寶山縣文內、本有華租兩界同時取締之語、敝會等以爲本案癥結、在此、誠以華租兩界、同隸上海轄境之內、而彼此情形、相差過巨、押店亦係營業、不求利之一途、一受法令之制裁、一聽風氣之自由、則被制裁者必致無立足之餘地、故歷來以租界之中梗、而良法美意、未能貫徹者、何可勝數、誠能於取締押典之一端、果能破除成例、使租界押典、不致以託庇外人之故、不受貴局統一法令之拘束、則華界押典、亦屬深明大義、即使取締而營業不無遜色、仍當首先奉令維護、而敝會等以職責所在、亦必從旁勸導、盡以仰副貴局嘉惠民生之新猷者也、準函前因、相應將會同集議情形、合詞具復、即請查照是荷、

⊙廢除豆腐業設店丈尺限制

近以有人設攤發售豆腐、有新設店須距離四十五尺、並沿途不得設攤之規定、豆腐業行規、前局以限制設立新店、有背營業自由之原則、特令該公所修改行規、呈候察核、至設攤一節、祇准在菜市設攤發售、茲錄農工商局批示於下、呈悉、查本局飭令該業廢除設店丈尺限制、仍令新設店攤、加入該公所、因該業既有門市悉照價單不得私行賤賣以及高抬價格之規定、且設攤又限於菜市、何致有彼此競爭漫無限制及之事、更不啻同業生計受有影響、若慮在各家店鋪之前擺攤、搶奪生意、是故意搗亂營業、自屬不許、要知本局職在保護工商、一視同仁、但求事理之允當、決不以惡習應廢、而仍許存在、仍仰遵照前批、將行規修正、呈候察奪、毋得意存要挾、致干未便、此批、

⊙整煉業重訂價目案結束

整煉業致上海總商會函云、逕啟者、敝會重訂價目一案、荷蒙貴會迭次轉函盛涇公所、一面並由敝會派員代表前往磋商、經幾度交涉以後、始由雙方擬一折衷辦法、訂立價目、於夏曆七月一日起實行、茲將新訂價額號單、抄呈二紙、除一紙請由貴會備查外、尚有一紙、請轉盛涇公所歸檔備查、因以前敝會與該公所接洽、僅以口頭交涉、並無正式書面往還、則此案可告結束矣、至於手續上似有未周、用特備函奉達、敬祈轉致、並道謝其盛意、尤深感謝不盡、此致上海總商會、計單開尺六條新舊洋七分五釐、上海整煉業公會啟、

⊙劉軍長所接賀電摘錄

(一)瀏河上海第一軍軍長劉鈞鑒、閱報敬悉蔭府簡命、晉綰軍符、就職龍華、臚歡虎帳、南來部曲、據岳詩百戰之雄、北伐揚名、指日恩九州之盛、秦陳麾下、遂拜德威、謹肅伸賀、伍文淵叩卅印、(二)龍華第一軍劉軍長勛鑒、龍韜虎略之雄才、傾心瀛頌、肅電伸賀、並頌勛綏、弟戴石浮叩卅印、(三)上海第一軍劉軍長勛鑒、奉電敬悉、榮膺簡命、執長軍符、作黨國之干城、宣力黨國、卓著奇勛、此次總轄師干、榮膺重寄、革命前途、實深利賴、敬佈賀忱、即希荃照、江蘇省政府印、(四)上海第一軍劉軍長常州第九軍長勛鑒、頃讀宥電、敬悉履新、榮綰軍符、職專閫寄、本武裝同志之精銳、作革命勢力之中堅、勝折逆凶、造成黨國、兩兄以中央柱石、爲本黨干城、袍澤同欽、濟海推重、此次晉階方面、際會風雲、必能使民衆傾心、軍閥褫魄、大助用集、我武維揚、弟附驥增榮、拷觸知奮、敢因忭賀、謹達賀悃、弟賀耀祖叩東印、

⊙一軍三師教導大隊啓事

國民革命軍第一軍三師軍士教導大隊啓事云、本大隊所有學兵、多由各團現役挑選而來、及由前國民革命軍警備司令部軍士大隊改編者、所有符號證章、未能劃一、現於本月一日起、將前所發之符號證章、一律取銷無效、嗣後以新發一軍三師軍士教導大隊之符號及證章爲憑、以杜弊端、恐未週知、特此通告、

⊙嘉興漁業局長委定

江浙漁業事務局長譚兆鸞、於昨日委任張光奎爲第二十一區嘉興分局長、聞張局長不日赴平就職、並在轄屬嘉興嘉善海鹽崇德平湖桐鄉六縣、設立稽徵所云、

⊙漁業局設揚州分局

江浙漁業事務局、委任萬光輝爲揚州分局長、龔少渠爲總務科長、朝日前往設局開辦、又委江都稽徵所長趙雲滄、今已領鈐往該處設所外、與化高郵寶應東台泰縣儀徵等縣、俟分局長溶揚後、當委人員、分別設所云、

⊙衛生局消息彙誌

▲衛生局第一科科長易人 衛生局第一科前科長、因病辭職、市政府因科務重要、特調試驗所主任江上峰博士兼任、江博士奉命後、已於昨日正式接任視事、並着手勘查南北兩市街道工作、以冀從事改良公衆衛生云、

▲衛生局試驗所九月份報告 該所主任江上峰報告九月份成績如下、細菌部華氏反應二十五人、衛氏反應六人、瑕片試驗七次、驗屎四次、檢查大便十次、痰八次、華界牛奶房檢奶二次、檢查法租界華龍路・閘北恒豐裕里・閘北水電廠等所發之井水四次、南市自來水驗過十一次、閘北自來水十一次、總計工作九十五次、化學部檢查南市自來水九次、閘北自來水九次、井水六次、工廠水樣一次、華界牛奶二次、藥品一次、共二十八次、

▲尚有本埠新聞轉入後頁▼

花燭洞房之喜悲劇 (海)

姨太太善打無線電報 (底)

花國秘寶海底山來華 (山)

德國政府實驗新藥治淋海底山

每盒服七天 大洋三元 每料三盒 大洋九元

(海底山) (封緘標)

各埠各大藥房醫院均有出售
德國政府註冊海底山廠代表 上海三德洋行獨家經理
上海四川路一百十二號 電話中央七零三一號

本埠新聞二

⊙臨時法院暫用兩審制之核准

臨時法院現行審級制度、係採用兩審制、以上訴院爲終審、惟我國司法、向爲三審制、故外間對於此點、頗多研究、該院長盧興原君業已具呈江蘇司法廳、陳明在最高法院未成立之前、暫行採用兩審制之理由、請予核示、茲聞已由陳和銑指令核准矣、

⊙女界革命戰士慰勞會籌備出發

女界革命戰士慰勞會、近備製大宗慰勞品、如三友實業社大批毛巾大浴巾手帕並食物及藥品、且有會內製繡之贈各總指揮與海軍總司令等戰勝紀念旗等物品、運赴前方、曾函請淞滬衛戍司令部張參謀長、商請路局預備專車、昨奉司令部交通處復函、謂頃由敝參謀長交下台函、知貴會已備大宗物品、需車轉運前方慰勞、惟未知物品多少、究需車輛若干、何時啟行、何站上車、請逕函敝處、或派員前來明白示知、以便即函路局照派、免致貽誤時間云云、現慰勞會定於後日（五日）開職員會議、準備出發事宜云

⊙法國兒童游藝會開會記

字林報云、盛大之法國兒童游藝會、昨（二日）日下午在顧家宅花園舉行、赴會者無論老幼莫不興高采烈、益以天氣晴美、助興不少、該會年開一次、目的在令窮苦孤獨之兒童亦得盡半日之歡愉、昨日下午二時半、鮑迪慈夫人與留上海夫人由那總領事伴同到會、即行開幕社、由兩女孩以康乃馨花球贈奉兩夫人、其中一孩、爲雷上達女士、並朗誦饒贈辭、略敘該會歷史、有如出谷鶯聲、宛轉悅耳、繼乃開演各色游藝節目之繁多、視往年加盛、園內遍懸紅色黃色彩燈、樹間桿端、國旗飄揚、捕房樂隊、繁音急奏、加以遊草如茵、茗點其上、蓋令人心曠神怡、此外場旁又有影戲技藝等、以佐餘興、至晚間七時許、始於萬盞明燭中宣告閉幕云、

⊙勞資調節會昨訊

▲正在進行者　㊀磁業工會函催調節糾紛案、已函該工會、所提條件、抄送資方、限五日答復、㊁工統會函請、迅爲解決糖雜糧糾紛案、已復、俟該業自行集商、如不能解決時、再行函約召集解決、㊂襪業工會提出要求條件、已抄送針織業公會、限五日內提出對案、

▲約期集商者　㊀華洋布業第二分會與染大香號糾紛案、已約雙方定於十月四日下午二時來會磋商、

▲呈請市政府辦理者　淞滬衛戍司令部政治訓練處、函送公民瘡德新條陳押舖違法病民一案、請爲受理、查該案性質、不在勞資調節範圍以內、應歸行政處分、已轉呈市政府受理、並函復政訓處矣、

⊙商民協會綢緞業會委員就職

商民協會綢緞業會、昨日（二日）假總商會舉行委員就職宣誓典禮、李百根紀錄、秩序如次、（一）振鈴開會、（二）公推主席（王介安）、（三）向國旗黨旗及總理遺像行三鞠躬禮、（四）恭讀總理遺囑、（五）宣誓就職、（六）中國國民黨上海特別市黨部商民部訓辭、（張振遠代表）、（七）上海特別市商民協會代表馮少山（嚴諤聲代）訓辭、（八）委員答辭、（九）攝影、（十）茶點、繼開執紀聯席會議、推選分部辦事人員、由執行委員互選駱清華·王延松·王介安三人爲常務委員、公推紀律裁判委員主任汪星一、公推駱清華爲秘書處主任、蔡聲白·王延松爲委員、張鴻蓀爲組織部主任、沈濟恩·王葆蓀·張和甫·爲委員、王延松爲宣傳部主任、陸鏡湖·吳星槎·駱清華·爲委員、屠仲英爲財務部主任、魯正炳·沈琴齋·王介安·陸鏡湖·蔡綬之·蔡聲白·沈子槎·爲委員、蔡聲白爲仲裁部主任、魯正炳·王介安·呂葆元·沈琴齋·陸鏡湖·沈子槎·陳韻笙·爲委員、魯正炳爲教育部主任、蔡綬之·吳星槎·爲委員、沈琴齋爲合作部主任、王延松·王葆蓀·孫海山·沈濟恩·爲委員、（以上各部委員全體通過）次議會所問題、及討論其他重要各案、六時散會、

⊙北新涇保衛團重要會議

滬西北新涇區保衛團、近鑒於各地發生刦案、該團團總劉志鴻王同軺沈宗銓、特於前日召集七支隊及本部全體、開重要會議、茲將議決各案如下、㊀每支隊於各該境內、即日起加意防範、互相策應、㊁本部團員、每日下午四時起、全體出防、協同六區一分署警察、遇有形跡可疑者、詳加盤詰、俾絕匪蹤、㊂晚間分隊出防、團長輪流查察、以免疏忽、㊃鎮週東西各要隘鐵柵、提早上鎖、㊄組織便衣隊分投梭巡、㊅星期日王團長訓練槍法、藉資防衛云、

⊙保衛團贈穆團總銀牌

前南市保衛團團總穆恕再、在任職期間、躬與督率、對於地方治安、籌劃精詳、而待遇團員、尤誠愛無間、故變方之際、非常融洽、迄該團與董家渡合併以後、穆君即行解職、而由李團總承替之、中有一部分南市保衛團同志、因感於穆前團總之豐功偉蹟、不可湮沒無聞、故特製二尺長方之銀牌一座、上刊穆君戎裝小影一幀、下鐫表功文一篇、於昨日上午八時許、由團員一百餘人、親捧至黃家闕路恕再里穆宅、當由穆君推辭不獲、遂即婉謝收下、後穆君致辭、大致謂承諸同志之厚情、我感激不盡、而諸同志俟我不備而至、恐我預備一切、如此體諒入微、敝人不知如何以報盛情云云、後留各隊長在宅開談話會云云、

⊙迷路男孩待領

男孩根第、年五歲、身穿綠色條子布單衫、紫色花洋布褲子、赤脚著鞋子、頭似瘌痢、在法租界迷路、爲捕者見、帶回捕房、判送堂留養、候家屬認領、

⊙發現可畏喉症

本埠閘北一帶、近忽發現喉症、已有多起、聞前日恒通路附近、二十四小時內、因此致命者、竟達五人之多、至覺可憐、故北京路德豐里平迎回等喉科醫生、診務甚形忙碌、並聞該醫生秘製之喉痧丸散、尤著神效、而西藥房中之福美明達藥片、聞銷路亦驟見激增云、

⊙集義善會今日起施種牛痘

虹口新記浜路上海集義善會、定今日重陽日起、每日下午、照常施種牛痘、不取苗金、

⊙航業雜訊

▲運歐油費跌價　本埠中歐水脚公會、昨日通告各輪公司、凡從大連轉運往歐洲之豆油生油等等、自通告之日始、實行減短水脚、每噸占二千二百四十磅重、照定價跌去五先令、

▲航權風潮又起　甬人因收回航權、反對新北京輪、上班該輪到甯、因有航權運動總會員在該輪痛哭演講、爲新北京船員所見、先口角而後毆打、會員之被打者共有四人、並將會旗撕破、因之激生重大風潮、現該會已擬進一步之計劃、勸甬人與之斷絕貿易、而甬人對此亦異常激昂、

▲現款運滬原因　長江各埠通航以後、現時滬埠客商從往辦貨、但九江以上、各貨主對於定貨貨件者、均須收取現款、所有銀行匯票及支單等、槪行拒用、故滬地各客幫在此一星期內、已運去貨款二百餘萬元、今明兩日、又有本埠外商往漢之辦貨現款二百萬元裝往漢口云、

▲運外貨物近狀　自本年三月以後、上海運往歐美貨大有一蹶不振之勢、每船出口、至多三四成貨、故各公司均皆減班、八月分上海開往歐美之船、共計二十六艘、載出之貨、刻已查明、總計爲一萬七千餘噸、聞在營業旺盛時、每月對歐美出口貨、恒在四萬噸左右云、

▲日醫官生到滬　關東廳日本醫官梾習所醫視長和田秀雄氏帶領本所學生二十二名、由旅順天津轉青島來滬、下榻江星旅社、即將轉往蘇杭一帶游歷、定八日返大連、

⊙全滬醫士參觀紅會總醫院

中國紅十字會海格路總醫院、自本年七月、刁信德醫博士接辦院長以來、院務日見發達、設備尤臻美善、並組織醫務團、由該會總辦事處聘請李清茂·徐逸民·蕭智吉·牛惠霖·俞鳳賓·古恩康·黃瓊仙·陸錦文·牛惠森·王培元·諸醫博士爲團員、滬各人之學術經驗、隨時研究疑難諸症、闡發奧諦、透抉無遺、入院病人日多、治療奏功亦日衆、其看護百餘人、皆係該院附設護士學校畢業、具有專門學識、且對於病人和藹懇摯、住院就療者有久客忘歸之勢、昨由該會總辦事處主任暨刁院長、柬邀本埠中外醫界名人蒞院參觀、下午四時、聯袂畢集、除醫務團十人外、有徐乃禮·譚以禮·樂文照·倪逢生（倪寶春·陳樞堯·謝應瑞·陳景煦·余雲岫·宋梧生·周君常·孔錫鵬·陳任民·林惠貞·周仲蘅·高恩養·張近樞·張道中·李清亮·湯銘新·諸人、海上名醫、萃英會聚、頗極一時之盛、旋即導往各病室參觀、布置完備、無不稱美、餘若愛克司光電器治療大手術等室、爲滬地僅有之設備、參觀者贊歎不置、茶點盡歡而散、

⊙邑廟攤基須另換執照

城內邑廟豫園原有木欄九曲橋、自委員會規劃改築水泥鋼骨新式九曲橋後、附近市房、陸續翻造、現已次第工竣、並將街道放闊、氣象煥然一新、惟沿街所設各種攤基、業由豫園整理委員會規定辦法、每一攤基、定爲五塊方磚長、二塊半方磚闊、先將桂花廳外四十餘攤基整頓、於十月八日起、重換新執照辦理、以維交通云、

⊙江西永利公商行擴充房屋

本埠望平街永利公商行、今日開幕、原屋不敷、已在右側添租六樓六底西式三層樓房一所、以便號客堆放各貨之用、房間如欲自定式樣、可隨號客之便、以代裝置云、

⊙偵探沙茂林被仇人砍傷

在某機關充當偵探之沙茂林、於前晚七點餘時、至法租界新北門外月華樓菜館喫茗、突來仇人兩人上樓、袖出利斧、向沙之肩部臂等處猛砍兩下、血流如注、倒臥在地、若輩即一哄而散、後由巡捕到來、將沙車送醫院醫治、一面回稟捕頭諭令務獲該匪等到案究辦、

⊙昨午後楊家荒場之槍聲

▲銀作工匠朱林生受傷

昨日下午一時許、二區二分所西門內楊家荒場二號崗位、忽聞左近槍聲一響、恐有盜案發生、即循聲而往、忽見有一神色張惶之短服男子某甲、由西奔來、該警以其形跡可疑、即向後擱腰將其抱住、押往區所報警、任所長得悉之下、立率長警、携械前往出事地點兜捕、至靜修路、得悉四十六號邱義泰銀匠作內、有某甲頭部受有槍傷、兇手則已乘間逃逸、被傷者聞係某銀作之工匠、姓朱名林生、偕其友人尹生良·方相寶等、於郭源茂酒店午飯後、逕往邱義泰、此時對面七十三號金銀工會之總務職員邱賢、亦在邱義泰內、各人正在閒談之間、忽來身穿長袍之某甲二人、其一挾有手槍、一入門口、即向邱發槍、不料一槍未中、一槍則彈着朱林生之左額、此時室內之人、均驚恐失措、而邱賢爲更甚、竟潛伏凳下、絕不動彈、開槍之某甲、以兩槍均未命中、而子彈已發、忿恨之下、竟用槍柄向邱賢之肩頸等處、猛戳數下、然後逸去、至嫌疑被捕者、姓朱名水根、在高家弄某銀作內作工、昨日適因購買半肉、經行該處云云、

⊙拘獲小花園越貨殺人案犯

英商哈同之收租人徐永忠、於上月廿六號、與九江路民慶里管弄僕役張阿二（表榮生（即仇榮生））、在小花園一帶、收取房租、被盜搶刦租洋一千餘元、並開槍將張阿二擊斃、而徐·仇·亦各受傷、曾誌本報、該管老閘捕房於此案出後、嚴令中西探員上緊緝、初無眉目、迨至前日上午、探長尤阿根得線報告、謂兇盜將於午後三時、赴浙江路龍泉浴室沐浴、爰偕同西探長康仇、華探邵景範·劉紹奎·楊成才·宋秉正、先期前往該浴室守候、屆時陸續而來者四人、一併拘獲、詰悉其名張美君·方央卿（又名小芳）·王正棚（又名王正茂）·均甬籍、餘一常熟人名浦阿毛、復由張領導至貴州路榮壽里一百十一號門牌屋內、抄出實彈九粒之手槍一支·又小盒一只、內置子彈九十粒、及彈夾兩只、帶回捕房、搜檢彼等身畔、計張衣袋抄出鈔洋一百四十三元、方十二元、王一百三十元、浦七十三元、即行收押、昨解臨時法院、由證人小五子到庭、證明案泥水匠、當時在小花園衖堵、目覩開槍者係張·王·兩人云云、完推事向各被告略詰一過、諭令押候改期審理、

⊙殺人案犯毛利生禁押五年半

甯波人毛利生、前因糾黨持斧、突入海甯路三千一百零五號門牌理髮店內、將王金濤（即黃金濤）砍斃逃逸、嗣由虹口捕房緝獲、連同嫌疑犯王興苗、一併拘解臨時法院研訊終結、昨晨由庭長梁龍開庭、飭將毛等兩人提案、宣布判決毛利生處二等有期徒刑五年又六月、未決期內羈押日數、准以二日折抵徒刑一日、王興苗無罪開釋、

⊙兩盜匪各處無期徒刑

盜匪陸阿四·沈大五子·先後糾黨持械搶刦公共租界商舖民居財物六起、經老閘捕房包探邵景範緝獲、抄出實彈手槍一支、解由臨時法院研訊終結、昨晨推事完謙開庭、飭將陸沈兩盜提案、宣判各處無期徒刑、褫奪公權全部終身、槍彈沒收、

⊙少婦控夫迫令賣淫請求離異

少婦徐穆氏、在上海地審廳具狀、請求與夫徐道生離異一案、昨日下午、由陳推事開庭審理、茲將情形錄下、（問）原告年歲、籍貫住址、（答）十九歲、常州人、現住上海法租界鄭家木橋永康里二號、（問）請求離婚是爲何故、（答）丈夫要我賣淫、（問）你幾歲時嫁的、（答）十五歲、（問）何人爲媒、（答）就是被告徐道生的大嫂、（問）何人主婚、（答）我之後母、（問）多少聘金、（答）大約九十六七元、（問）當時被告討你爲妻的嗎、（答）當時原說爲妻、故由原籍來滬、不料已有大婦、遂淪爲小星、（問）結婚是在常州抑是在上海、（答）在常州結婚的、未幾即來上海、（問）結婚之前、你與被告見面過否、（答）未會、（問）到上海後住在何處、（答）住在城內廣福寺左近、（問）大婦待你好否、（答）待遇甚爲不好、（問）幾時要你賣淫、（答）今年正月二十四日、（問）在何處、（答）在鄭家木橋永康里二號門牌李媽媽處、（問）你丈夫是常做此種事情的嗎、（答）他（指被告）是常接進口輪船客人洩慾的媒介、我被迫無奈、故將我租與李媽媽、每月由他向李媽媽處取洋二十元、我是被租任賃、（問）你早爲什麽不來告訴、（答）我現在因受苦不堪、此次八月二十四日、因招待逆客不慎、由扶梯上跌下、傷及手臂、希圖休息養傷、但被告不許、又要打我、所以忍無可忍、來案請求斷離、以全生命、問官命被告徐道生至案供、年三十六歲、上海人、現住方浜路廣福寺地方一百九十六號門牌、以排字爲業、（問）你的大婦姓什麽、（答）姓張、乃係戀愛結合的、（問）張氏今年幾歲、（答）四十歲、（問）結合幾年了、（答）已十七年了、（問）你討穆氏有幾年了、（答）已屆四年、（問）你討穆氏爲妻、抑是妾、（答）做妻的、（問）張氏在家否、（答）在家、（問）討穆氏化去幾何、（答）二百元、（問）何人爲媒、（答）姓顧的爲女媒、男媒爲姓張的、（問）你什麽命穆氏到鄭家木橋去、（答）並無其事、並稱穆氏向不規矩、已私奔幾次、此次亦於去年九月間逃逸、（問）她於十六歲時曾與人私奔至丹陽、旋得來書、我即托人前往接她歸回、（問）第二次呢、（答）前年穆氏十七歲時、七月間與男子在大世界遊逛、被我隣人釘梢至旅館、隣人回來報告、我即趕往、則男子已去、當時我曾與旅館交涉、至翌日清晨四時許、她方始回來、此次當然別具肺腸、請求詳察、問官復質之徐穆氏供、我十六歲時、因丈夫打得兇、所以逃往丹陽、（問）是否被人拐騙的嗎、（答）我自願走的、（問）你與何人同走、（答）小姊妹淘、（問）小姊妹爲誰、（答）陳老五、（問）往了幾日、（答）十餘日、（問）第二次呢、（答）亦是吵鬧所以走的、（問）跑到什麽地方去的、（答）我路逕不熟、不知地名、故此不能回答、（問）李媽媽者你認得了幾時、（答）以前是不認得的、因爲丈夫又討第二個妾、是堂子內的、因吸鴉片烟、又麻雀、常在永康里總會內、方始與李媽媽相遂認識、（問）是否爲現在的地方、（答）是在廂房間內、（問）第二妾今年幾歲、（答）二十九歲、（問）幾時討的、（答）去年正月、因第二妾進門之後、日子愈覺難過、而第二妾每天要吃六元鴉片烟、官又問被告有無其事、（答）因穆氏常私逃、所以張氏命我再討一妾、不知是吃烟的、是以曾於去年八月間我將其送到檢察廳請辦、現在已經脫離了、訊至此、問官爲日本案今日不開辯論、候傳集人證、再行續審、於是退庭、

⊙婦人控請離婚案試行和解

浦東爛泥渡鎮新街十號門牌甯波人沈元順、與妻沈周氏（即周定玉）、結縭已屆十載、夫婦均能作工互助、家庭幸福、尚稱美滿、邇來不知因何發生衝突、於上月間該氏被夫毆傷、心有不甘、投經地檢廳、奉飭將沈傳案、諭勸和好、免傷夫婦感情、無如已生惡感、不能偕老、故該氏又倩人繕具訴狀、投控地審廳提起離婚之訴、昨日上午、由陳推事開庭、訊據原告周定玉供、年二十八歲、甯波人、住浦東爛泥渡、向在南洋烟草公司作工、昔於十八歲時嫁與沈元順爲妻、在廠做工、每日有三四角之工資、而丈夫前爲駕駛小火輪、現在機廠作工、每日亦僅有三四角工資、至離婚理由、是丈夫既不能養活妻子、又欲強我借錢、稍不遂意、輒遭毆打、本年舊曆八月初十夜八時、我放工回家晚飯後、他（指被告）要我出去借錢、我不肯、竟遭痛毆受傷、臥床三日、始得行動、故到檢察廳驗傷、後來官叫我民事起訴、但數年來我已爲其向人借有一百多元、是問小姊妹淘裡借的、因爲看我可憐、所以時常幫星借給救濟、扣至現下、計銀鳳娘處借有三十元、王桂香處借二十餘元、陸小姐處借二十餘元、還有我自己的金戒金釧金挖耳及衣服等、均被他當完、問官得供、謂曰、你們十年夫婦借錢借當、定必出於自願、（答）我是不願的、均被強迫所致、質之沈元順供、年三十六歲、現在岳州路華成機廠做工、每月有二十元之工資、飯是吃廠裡的、父母均在、有胞弟一人、尚未分家、弟在英美烟廠作工、我家每月須二十八元開支、官問、廠與家相隔多遠、答、甚遠、問、晚上回家否、答回家、問、爾妻住在家內、抑係住在外間、答、她亦住在家內、問、現在你妻來案起訴、說你好賭的嗎、答、不賭、我並不叫她借錢、大約她自已借的、亦並未當其妝奩衣服、是她搬至娘家去了、問、你不應該打妻、甚至打傷、答、八月初十晚、我回家時、天雨、衣服盡濕、欲思更換、而她又不在家中、未幾、她由外回家、因言語爭吵、我將她一推、她立足不住、跌了一交、她就說我打她、其實我並未打他、問、既不打她、何來傷痕、答、不曉得、問官得供、乃向原告律師胡遂殷被告律師殷繩戊云、可否在外和解、兩律師領諾、官乃限十日內在外和解、如和解不了、再行傳案審理、退庭、

⊙輪船上破獲拐案

公共租界遠東飯店對面成吉里一七六號半蘇州人劉小雲之十八歲女兒劉招弟、於陰曆本月初六晚八時、在弄口閒立、爲拐匪金竹夫即金作甫（紹興嵊縣人）等經過、即施其吊膀手段、將招弟騙出、給以小洋四角、以同出購物飽啗爲由、而招弟貪其小利、遂被誘至靜安寺路某旅館內姦宿一宵、至翌晨即帶赴浦東、乘開往牛莊等處之甘州輪船、意圖出口作賈、據招弟言、初七晨該匪等給以菜飯一碗、食之即如昏迷一般、身不自主、隨之同行、適有救濟會偵探陳少廷·林泳舫·等到輪查察、見此一對男女、形迹可疑、加以盤詰、言語不符、明知拐帶、一併拘送水巡捕房、飭捕頭研訊後、昨日加派包探、將一干人轉解地檢廳訊究、

⊙姦拐女子幷行究

鎮江女子楊小姑娘、於今年七月間、被牛發興誘拐來申、匿居法租界白爾路地方、現被女子與父俞春林來申尋見、將牛扭住、詎牛發興竟致糾同無賴數人、將俞春林拖至某弄內、用刀猛戳脚骨等處、幸有巡捕到來、將牛拘獲、帶入捕房、昨解法公堂訊究、原告因傷不到、詰之楊小姑娘供、女子實被牛發興誘騙來申、強行姦污、迫令女子做其妻室、否則定須置之死地、今蒙拘案、請求重辦、詰之牛發興供、楊小姑娘實由其嫂囑吾帶來上海做絲廠生意、餘供支吾、中西官判還押、聽候原告到案、再行訊辦、

⊙刦案併誌

▲七浦路　七浦路九百六十四號門牌某店、前晚十句鐘、被盜匪三名闖入、一盜出示手槍、嚇禁聲張、搶刦大小銀洋一百零二元而逃、嗣由事主報告該管捕房、報請查緝、

▲吉祥街　法租界吉祥街第八十七號八十九號兩號門牌某皮箱店、於前晨八時餘、突來盜匪三名闖入、一盜在樓下把風、兩盜上樓、至前樓房客婦人陳氏臥房內、出示手槍、嚇禁聲張、翻箱倒篋、被搶去值洋九百餘元之現洋衣飾等物、挾贓而逸、後由事主開單報告捕房請緝、

▲戚家宅　滬西極司非爾路戚家宅戚庚甫家、前晨天未破曉、約一時左右、突被口操江北音之盜匪六七人、各執槍械入內、刦去值洋一千餘元之衣飾而逸、業已報請二區公安局查緝、

▲崇古路　前晚七句餘鐘、有穿嗶嘰長衫馬褂之盜匪一人、執有手槍、後隨藍布衫褲者三人、亦各持手槍、擁入崇古路口大正里十號紹興醫院內找尋該院主任陳士英、適陳他出、遂以搜查軍械爲由、侵入該院同居爲律師之黃春洲·眼科醫生劉海帆·某日報記者顧傑水·等四家、任意搜括、計陳姓被刦銀洋衣服值數十元、黃姓被刦大洋四十五元、男女皮絨衣服十餘件、值三百餘元、劉姓被刦衣服絲棉被、共值四五十元、顧姓被刦大洋四元、衣服數件、又陳之友人戴橘生、被刦呢帽長衫各一件、當匪等向陳妻王氏逼索財物時、該氏因患病臥床、不能動作、被匪以槍柄擊傷胸背脅等部、遍體傷痕甚重、黃妻飽氏、亦傷右肩膀、劉海帆右手、顧傑水胸背二部、所穿之汗衫、已粉碎、計歷一句餘鐘之久、將刦得贓物打成兩大包從容向東而去、據事主稱、該匪等均本地音、強操北洋語、臨行將電燈總門關閉、勸事主弗追、以免危險、

▲浦東社莊廟　浦東社莊廟南首朱家宅地方醫生朱杏卿家、於前晚八時許、突來盜匪二十餘人、詭稱請醫爲由、闖入內室、袖出手槍、嚇禁聲張、當將男婦禁閉一室、杏卿之子根生稍有抵抗、即被戳傷手臂等處、遂分投翻箱倒篋、刦去金押髮一只、金戒四只、金鐲一只、現洋十餘元、携贓向西而逸、翌日由事主開明失單、投報洋涇三區二分所請緝、

⊙愛文義路昨獲五盜匪

匯司捕房華探長陸連奎、昨日督同包探劉兆年·湯堅·王潤和·在愛文義路緝獲盜匪甬人鄔鳳林·袁小發·汪阿豪·方阿堂·陳阿富等五人、帶入捕房、調查得鄔等曾於上月念五號夜持械夥刦文極司脫路行人顧耀庭身畔鈔洋金表等八十元等情、稟明捕頭、諭飭押候查明解送法院訊究、

⊙抄出藥粉藥膏候檢驗後再核

前日午後、虹口捕房探長陸長楊渭卿·包探馬孝治·龐瑞卿、在北河南路二百零六號屋內抄出含有毒質之藥粉藥膏甚多、並拘獲粵人王根生·王卓民·鄧錫臣·鄧霖·何鼎泰·五名、昨解臨時法院、工部局代理律師到庭、聲明抄獲藥品、雖未攙有嗎啡及他種毒質、然實屬違禁、應請嚴究、各被告延蔣保廉律師辯護、以各種藥物、係化製油漆之用、並無嗎啡等毒質攙雜其中、儘可化驗、請將被告交保、吳推事諭各被告准予共同交保二千五百元、候將各種藥料送由工部局醫院醫生檢驗、究竟有無毒質在內再核、

⊙匪徒勒索銀洋處徒刑十月

四川人郭大鳴、於上星期六夜偕其妻出外、至次晨一時三刻、從南京路點心店果腹歸去、行至浙江路天蟾舞臺附近、突遇一人、自稱向隸軍籍、欲赴閩謀事、資斧不敷、乞你助念金、言時、右手探囊、郭心知係匪類、恐摸出手槍、故即給予一元、其人以數微不納、謂速照給、否則將不利於君也、郭恐遭不測、傾囊與之、其人竟得鈔洋二十五元袖之而去、郭夫婦究以不能無疑、潛隨其後、旋覺其人似無兇器在身、適九百四十四號華捕梭巡而過、郭乃鳴捕追獲、帶入老閘捕房、由捕頭詰悉名張吉六、鎮江人、昨解臨時法院、該華捕將在匪身抄出贓洋呈案、並由郭證明當時情狀、質之張供、係郭自願借給等語、吳推事得供、判決張處徒刑十月、贓洋給告訴人領去、

⊙男婦四拐匪羈押改期審理

▲被拐女子暫送濟良所

老閘捕房包探劉紹奎、昨與五十三號西探拘解男婦拐匪湖北人李春湘·王玉山·趙春林·柯陳氏·及被姦拐之十九歲無錫女子楊全英、至臨時法院、由推事熊飛開庭、訊據楊全英供、家住無錫鄉間、因與父母口角、負氣出外、至無錫縣城內寓居旅館、在逆旅與李春湘及婦人柯陳氏相遇、晤談之下、彼等允薦我至上海爲傭、遂於上月十號將我誘拐來滬、初寓於旅館、王玉山·趙春林·均係其同黨、我被李·王·兩人各姦宿兩宵、趙姦宿一宵、所帶鈔洋二十元、亦遭彼等騙去、復欲將我帶往廣東販賣、我不允許、彼等乃租賃九江路二百零九號門牌房屋、將我遷入、前日、我設法託人報告捕房、派探到來、拘獲各被告云云、李等所供、互相推諉、並由法院選任吳麟坤律師爲之辯護之下、熊推事諭女暫送濟良所、李等男婦四名口、分別羈押、改期審理、

⊙工頭持棍行兇之拘究

華盛路二百念一號門牌之湖北人劉冬生、向在華盛路恆豐紗廠爲工頭、昨日上午九時、在該廠內與職員余紹口角起釁、被劉用木棍將余毆傷、致被鳴由包探趙子仁到來、將劉拘入楊樹浦捕房、候稟請捕頭核辦、

⊙三肉店出售壞肉罰鍰

衛生局所派專查肉舖警察、昨晨在大東門外郎家橋唐三和肉舖內、見有皮變紅色之豬肉一隻、並在小東門外集水街全大肉舖內、檢出臭味豬肉零星四大方、又如意街倪順康肉舖內、檢出臭肉兩大方、均屬違背衛生定章、即將三家店夥王米振榮·曹海福·甘光武·連同贓物、一併帶局、嚴視明確、當即送至第一區警署、由理區長提訊後、飭唐三和罰洋十五元、餘罰十元五元、並取具切結存查、以後不准再違、起案壞肉、均着澆以藥水、埋諸荒郊、

來函

逕啟者、查閱貴報本埠新聞欄內、載有閘北糞夫酒資問題已解決情形一節、與本局於九月三十日召集各關係團體代表討論辦法、大有出入、今將公決議案全文、並經當時各代表簽字者抄送一份、請煩查照、即行更正爲荷、此致申報館、上海特別市衛生局啓、十月三日、「附抄上當日閘北糞夫解決案一件、衛生局於九月三十日會同各代表議決案抄件、酒資係自願給的、不得勒索或規定多少、在衛生局方面、對於人民自願給糞夫酒資、此係出於人民自願、與衛生局無涉、當然不在禁止之例、各關係團體代表蔣潔工會徐錫章·工統會毛承基·公安局余楼·一區黨部郭倩釗·本局出席周邦傑、

敬啟者、昨日敝社所發「閘北清潔夫收取酒資問題解決」新聞一則、內有「石庫門每只每月收洋四角」之「四」字、係「一」字之誤、相應函請更正、以免誤會、此致本埠編輯部主筆先生台鑒、大華通信社啟、十月三日、

公布欄

⊙江蘇高等審判廳

▲民庭判決　王祉初與徐蓮奎爲確匪涉訟上訴一案（判決主文）上訴駁斥第二審訟費由上訴人負擔▲邢振恒與邢志雲等因會款涉訟上訴一案（判決主文）上訴駁斥第三審訟費由上訴人負擔

▲刑庭判決　吳洪根傷害人致死罪覆判一案（裁決主文）本案發還宜興縣公署覆審▲李鵝年訴高金福恐嚇罪覆判一案（判決主文）本案初判核准

⊙江蘇高等檢察廳

▲批示　胡輝晉請求批示送達判詞地點由狀悉查第三審法院尚未成立該案卷宗即無從檢送至將來送達判詞地點姑候令行原縣轉送可也此批▲高金請求令縣釋放由狀悉查此案既據李鶴田聲明上訴原縣自難予以開釋所請應毋庸議此批▲徐漢寶不服縣判聲明上訴由狀及附件均悉仰候調卷核辦此批　以上十月一日

⊙上海地方審判廳

▲布告　爲佈告拍賣事查本廳執行債權人潘履潔與債務人徐繁根因欠租涉訟一案業將債務人所有後開財物查封備價在案茲定於十月八日爲拍賣日期由本廳派出承發吏實施拍賣凡居民人等欲買是項財物者仰即來本廳承發吏辦公室報明以便領吏所在地閱看後遵期承買如承買者有二人以上時則以出價最高者爲承買人當場交足價銀即將拍賣之財物給予具領仰居民人等一體週知特此布告　計開　（一）拍賣之標的物動產（另附清單）（二）物人所在地西門發亨里五號（三）最低價額大洋一百零五元正（四）閱看筆錄之處所本廳承發吏辦公室（五）執行書記官鄭邨有玉承發吏孫立民中華民國十年月日實貼本廳揭示場所在地廳長鄭毓秀

▲民庭判決　一件判決劉大銘與朱榮甫租金涉訟上訴一案（主文）上訴駁斥

▲民庭批示　一件吳慶隆聲請執行由狀悉查此案判決尚未確定所請礙難照准此批▲一件戴鳳鳴聲請執行由狀悉案已上訴所請暫從緩議此批▲一件魏麟聲請迅予執行由狀悉查此案已據提起上訴所請應從緩議此批▲一件張鼎臣請領銀元由狀悉仰於本月七日上午九時來廳具領此批▲一件潘履潔請求發還執行由狀悉查此案判決尚未確定所請從緩議此批▲一件周毛毛請會同覆勘文由狀悉姑候傳訊核辦此批▲一件周子桐聲請飭傳訊追此批▲一件王仰之具保裘子仙限期交款由狀悉准保此批▲一件陳世長請求飭傳被告到案交保由狀悉該債務人有無私有財產仰速查明報告候察核所請傳案交保之處應毋庸議此批▲一件吳學勤具保楊玉祥限期交款由狀悉准保此批▲一件袁穆生請求查封債務人所有財產由狀悉已據交洋四十五元餘欠保證傳訊追所請查封之處暫從緩議此批▲一件王沛霖具保張啓榮限期交單由狀悉准保此批▲一件邵林紫請執行由狀悉仰候飭傳訊追可也此批▲一件楊丁氏請求保留款項由狀悉准予暫緩給領此批▲一件徐金林具保吳漢氏隨傳隨到由狀悉准保此批▲一件諸阿林聲請執行由狀悉候飭傳訊追此批▲一件顧錫齡聲請執行由狀悉候飭傳訊追此批▲一件陳樊臣請領銀元由狀悉准於本月七日上午九時來廳具領此批▲一件陳宣韶聲請執行由狀悉查此案卷宗尚未發還所請暫從緩議此批▲一件陳彬肥聲訴由狀悉查此案已於九月二十四日判決仰即知照此批▲一件楊陳氏爲防周銀匠之妻前來滋鬧請准備案由狀悉周銀匠之妻如無故前至爾家滋鬧儘可請求巡警制止勿庸備案此批

▲刑庭判決　號決共維芝等易科罰金一案（主文）准照准▲判決鄭洪德玩業致死一案（主文）鄭洪德玩忽業務必要之注意致人死一罪處五等有期徒刑五月未決羈押日數以二日抵徒刑一日▲判決張阿毛略誘一案（主文）張阿毛略誘一罪處三等有期徒刑三年未決羈押日數以二日抵徒刑一日▲判決陳安記和誘一案（主文）陳安記和誘婦女一罪處五等有期徒刑八月未決期內羈押日數准以二日抵徒刑一日和誘徐陳氏部分不受理

▲刑庭批示　一件張婁氏爲對陳順發妨害交通案狀請附帶民訴由狀悉附帶民訴依法祇限於提起公訴後辯論終結前可以提起現查本案業經判結所請附帶民訴於法未洽仰即知照此批　以上十月三日

⊙上海地方檢察廳

▲批示　陳福鴻狀悉本廳無備案程序所請應毋庸議此批▲鄭徐氏狀悉離婚之訴屬於民事範圍仰逕向同級審判廳依法請求所請傳訊之處未便照准此批▲葉樹安狀悉既稱出於誤會姑准免究此批▲許如樑狀悉查此案雖以爾犯罪嫌疑不足不予起訴不能因此便可謂爲陳茂蓀等誣告毋庸多瀆此批▲楊裕興狀悉候查明再核所請未便照准此批

▲提起公訴案件共十起　一竊盜顧榮林▲一竊盜賭博及誣告張俞海等▲一竊盜吳安林等▲一竊盜殷永興等▲一竊盜丁文才▲一詐財洪阿華等▲一和誘施阿椿等▲一竊盜沈才明等▲一鴉片烟陳張氏▲一危險物谷洞四　以上十月一日

中國國民黨政綱

對內政策第六條　確定人民有集會結社言論出版居住信仰之完全自由

對內政策第四條　實行普通選舉廢除以資產爲標準之階級選舉

對內政策第七第八條　嚴定田賦地稅之法定額禁止一切額外徵收如釐金等類當一切廢絕之

對內政策第十二條　於法律上經濟上教育上社會上確認男女平等之原則助進女權之發展

對內政策第九條　清查戶口整理耕地調正糧食之產銷以謀民食之均足

中國國民黨中央執行委員會宣傳部駐滬辦事處

蟫隱廬第四期新板書碑帖字畫目錄出版

無論本埠外埠見索即奉○上海三馬路蟫隱廬書莊謹啟　中3087

上海銀行公會會員

中華滙業銀行廣告

本銀行在財政農商部註冊依本年一月廿二日臨時股東總會之決議改定資本銀元五百萬元金圓五百萬圓公積及前期滾存金圓三百二十萬八千餘圓專營國內外匯兌以及各種存放款項抵押貼現跟單押匯買賣生金銀等一切業務總行設在北京津各處俱有分行茲將通匯地點開列於下（國內）北京　天津　漢口　青島　福州　廈門　汕頭　廣州　香港　長春　奉天　大連　哈爾濱　安東縣以及內地各處　京城　元山　仁川　釜山　倫敦　紐約　新加坡　孟買　舊金山並歐洲各（國外）東京　橫濱　大阪　神戶　兵庫　京都　長崎　名古屋　門司　函館　小樽　福岡　廣島　台北　朝鮮城鎮　澳洲各大埠如蒙賜顧請駕臨福州路五號接洽可也　公用電話中央一九四一經理室中央五六一五又一九四六一九五一電滙部及存款部中央五六五一出口部及欵滙部中央一九四四進口部一九四五

空前偉著　最近之五十年　時代叢書

秀才不出門能知天下事

古云。「秀才不出門。能知天下事。」今士夫欲不出戶庭。而洞悉世界之大勢並各種學術最新之學者。舍讀

最近之五十年

外。其道末由。蓋書中備述中外各國五十年來之大事。瞭如指掌。而著作者。又皆爲當代知名之士。學者盱衡世局。誠不可不人手一編。全書六百頁。都百萬餘言定價十元。郵費照加。

申報館出版部謹啓

⊙特別棗糕

瘦吾

値九日家家食棗泥製成之糕。其味甚永。回顧兵災各地數百萬難民。無衣無食。爲狀至慘。慈善家發起賑濟。間有餉以麵包者。則以此麵包度此重陽佳節。可謂特別棗糕。亦可稱爲糟糕。蓋糟得一塌糊塗。而後得食此糕也。

⊙有糕無酒的登高節

曹夢魚

在重陽的那一天。孟嘉找着了一頂絨繩打成的睡帽戴在頭上。心中很是高興。暗想我這頂帽子像生了根也似的。今天到龍山去登高。無論這風怎樣的大。總也不能把我這頂帽子吹去了。他便又想到。從前我的帽子被風吹去。孫盛曾作文嘲笑過我。我今天特地去邀他登高。看他還能笑我不能。

誰知這時的孫盛。已做了黨部中的重要人物。一聽說邀他去登高。連忙把頭搖著道。這一陣子爲宣傳起見。我正注意著下層工作。誰耐煩去登高。不去不去。說完。即把他冷擲在客廳中。自管出門去了。

孟嘉沒法可想。只得又去訪桓溫。這時桓溫正交卸了軍權。很安閒的作著海上寓公呢。一聞他的來意。苦着臉說道。登高固是一時韻事。然而近來綁風甚盛。我已接連接得了他們的幾封信。都含着恫嚇的意思。還是不去爲妙。祇好辜負你的一番雅意了。

孟嘉悵悵無所之。忽然經過大詩翁劉夢得的門口。便信步走了進去。笑着問道。劉郎劉郎。今日也敢題糕麼。夢得也笑道。我如今也開通多了。不但是糕字。連一切穢俗不堪的字都取以入詩了。還有什麼敢與不敢呢。說着。又喚小婢取出一盆糕來。很殷勤的。向孟嘉讓着道。請吃糕。請吃糕。

吃了一陣子糕。倒把登高的雅興打消了。忽又想起。今値重九。王弘定有酒送與陶潛。我何不前去一分杯羹呢。誰知到得那邊。祇見陶潛還在籬邊悵望著。知道白衣人還未將酒送至。祇好拿閒話來和他搭訕着。

良久良久。方見白衣人自遠處馳來。陶潛固然是喜見顏色。孟嘉也暗暗歡喜。今天總算不虛此行了。不料白衣人馳至面前。祇有一封空信。並沒有將酒送來。二人不免都老大的失望。

陶潛讀信之後。忽地把來撕作粉碎。又咬牙切齒的說道。好個王弘。竟也沾了時下的惡習。祇知有金錢。不知有朋友。今天不但沒有酒送來。竟向我索起歷年來的酒錢來了。豈不令人可恨。這一來。頓把孟嘉揩油之夢驚醒。只得趣趣的走去。

途中。忽見桓景同著幾個時裝婦女。坐在一輛美麗無比的汽車中。飛也似的向前馳去。不覺暗暗艷羨道。還是此君的鎮定工夫好。無論世局怎樣有滄桑之變。他總守著費長房登高避禍那句話。一年一度。和家人前去登高呢。

⊙兒時的一個重陽

舞霜

重陽是一個佳節。花黃蟹肥。橘綠稻香。秋光次寥。山色澹遠。豈不是一歲的芳序。舞霜羈旅濕霑。馬齒徒長。仲宣登樓。頻興蓴鱸之思。風雨滿城。誰送白衣之酒。獨念兒時情形。餘味尚覺津津。撫今追昔。禁不住起了傷感。我是一個孤兒。九歲的時候。便死了母親。我父遠客他鄉。撫育之勞。都是我白髮龍鍾的祖母擔任。那一年的重陽。我的母親還沒有病。這一天的節筵上。祖母、母親、弟、妹滿滿的坐了一桌。母親給我喫了一隻大蟹。這位無腸公子。曲着腳。紅着臉。朝天的臥在碟兒裡。我慢慢地拗去了兩隻可怕的大螯。開了甲殼。加些薑醋和醬油。膩滑滑。辣木木。眞鮮美可口咧。我家有一個洪媼。兩鬢霜矣。來我家時。祇十九歲。這時候伊的年齡。已和我的祖母差不多了。所以我爺之曰姥姥。姥姥精神矍鑠。喜歡喝酒。因爲青年守寡。家裡無人。愛我輩像自己子女一般。常常從街市中歸。袖裡懷裡。藏了不少的果餌。新年裡。贍了狀元及第的小燈籠以及洋囝囝等玩具歸來。分給我輩弟妹。重陽這一天。房公廟要演戲酬神。姥姥一定挈了我弟妹。到廟裡去看戲。還要買些餅啦。糖啦。柿啦。栗啦。分給我弟妹喫的。所以我弟妹沒有不盼望重陽這一天房公廟的演戲。因爲有喫有看。在小兒的心理上。最是快活得不可言宜了。每年到了重陽這一天。在節筵還沒有散的當兒。已經可以聽到房公廟演戲開場的鑼鼓聲。我們飯也不要喫了。跳跳蹦蹦。聚繞姥姥不令去。姥姥胡亂地喫完了飯。我們宛如馬蟻一般。拉了姥姥的手。到房公廟去看戲。吾祖母瞧了也不言。但莞爾而笑。咳。這是二十幾年前的事啊。我還覺得像目前呢。有一年的重陽。我家來了兩個姑母。四個表姊。一同過節。姥姥益發開心。多喫了幾盞酒。頗有醉意。我的姑母。便調起粉來。搽在姥姥的臉上。吾母又加點了幾顆臙脂。我和姊妹。擷了許多花兒。立在椅兒。爬到桌上。亂七八糟的拿花朵簪在姥姥的頭上。姥姥伴伴然如知非知。如覺非覺。一任所爲。搖頭擺尾。非常嫵媚。這時候。我家諸人。或孜孜。或吃吃。或仰天。或捧腹。笑聲喧厲。雖然隔街房公廟鑼鼓打得非常熱鬧。也沒有聽見了。可是姥姥也不怒。一壁喃喃作醉語。一壁大搖其頭。言愈多而頭愈搖。頭愈搖而我輩亦愈笑。當時聞表姊說。搖頭是將死的預兆。叫做『搖祿』。我母說。搖頭是長壽的象徵。猶如閻王說「勿來勿來你不必來吓」。我們聽了。都表示擁護母說。而要打倒姊說。光陰過得眞快。眨眨眼已是我九歲時的重陽了。這一個重陽。是我最痛苦的一個日子。因爲我母產了一個弟弟。沒有一天。便死了。我母產後逢病。呻吟床笫。醫藥無效。當我母彌留的前數天。姥姥爲禱於城隍之廟。說老身風燭殘年。生亦沒味。我母一家之主。子女既多。撫育無人。情願身代。禱罷。叩頭如搗蒜。老淚縱橫。煞是可憐。過了幾天。便是重陽。我母的病。一天重如一天。我們不知不覺地。慘澹凄涼。過了重陽。姥姥也無意來喝酒過節。再過幾天。姥姥也病了。沒有一禮拜。姥姥竟先我母而死。難道身代之禱。一定要實踐了麼。也許表姊搖祿。之說。信而有徵麼。後來我母終究不起。吾弟妹日度其淒涼的生活。而我祖母的勞苦開場了。唉。今天又是重陽。思至當年。自然起了無窮之感。渺茫的人生歷程中。那裡可以沒有一個深刻的印象留着呢。

⊙避氛記

朱祇

萍飄生枯坐斗室。無聊殊甚。時秋過半矣。窗外海棠。已憔悴殆盡。瓣瓣落英。舖地作可憐之紅。僅剩傲霜秋菊。強支傲骨。尙離離著花。以爭一息之榮。萍飄生自悵易縣羽後。半愁壞憾。略此斷腸秋景。彌增懷愴。正心旌搖搖不寧時。忽其友悼春生踉蹌而入。喘息言曰。萍飄生奈何猶若是。邪氛至矣。子竟毫不知避與。速隨余行。悼春生言已。直前挈萍飄生衣。促之起行。萍飄生茫然。不覺已隨悼春生行矣。既越城闉。郊外吳山。已扶婑紅楓林。如醉中美人。含笑相近。時悼春生知巨禍將臨。亟挽萍飄生踉蹌登山。既達山巔。萍飄生略舒喘息。乃責悼春生曰。子約我郊遊。頃既過作危辭。茲又急行如遠戍。消遣之興。爲君殺盡風景矣。悼春生已據石坐。仰首言曰。萍飄生。我挈子登高。原若桓景之避災。初無消遣遊興云。子且觀之。苟略遲者。我儕不將葬身邪氛中耶。言時以手指示山麓。萍飄生聞言愕然。亟凝眸注視山下。第見城闕川原。固已一一爲黑氣所埋。景黑難辨。而黑氣四展。方直撲山林。如錢塘秋潮。怒馬奔騰。洶湧而來。一瞬而楓林盡湮。再瞬而山麓已沒。第見黑霧成陣。迷漫一色。萍飄生瞠目咋舌大驚。掉頭詢曰。悼春生。此何邪氛。乃怒烈若是。悼春生聞言。探懷出二鏡。以一授萍飄生曰。子試御此。氣中景物。當能洞覽無餘。萍飄生依言而觀。第見黑霧之中。青年無數。方膜拜頂禮於若干裸體人形之傍。一轉瞬間。此無數青年。悉著地一滾。咸爲搖尾狂吠之獸類矣。時氣中景象變矣。漫天鶯燕。競吐白黑烟氣。氤氳四垂。氣中被羅人物。刹那間强者爲弱。肥者成瘠。而衰弱之徒。則瞬成腥血矣。萍飄生目睹慘狀。心膽俱裂。而氣中紅光一起。乎又現匪徒無數。荷槍實彈。奔走擄掠。殺人也。放火也。種種慘狀。迭迭如演電劇。萍飄生正目駭心戰。驀見匪徒無算。已經湧登山。萍飄生大驚。亟起身欲遁。足爲石絆。一躓而踣。而萍飄生之痴夢醒矣。時夕陽已瞑。夜氣陣陣。透窗直入。溟濛中望上日曆。方露重九日也。

應時詩

⊙重陽(同高常侍題韵)

柴時陸

(乙丑年作)

不爲傷時强始歸。瓶空悄對菊初花。登高客莫驚烽火。遁跡人應到海涯。旅夢又驚佳節過。平台仙映夕陽斜。誰云五畝歸耕易。剩有荒蕪感晚鴉。

(丙寅年作)

重陽時節稱方華。遲暮還應念菊花。底事佳人頻有淚。黃秋已在天涯。高台日夕西風緊。小戶殘香細雨斜。游興已闌吟興減。瀟瀟庭樹有棲鴉。

(丁卯年作)

沸天歌管厭紛華。擬向城東訪菊花。已分深情歸夢幻。拚將無念遣生涯。中年况値秋多思。佳節從暖日易斜。草草高樓一杯酒。平林極目送飛鴉。

附錄原作

節物驚心兩鬢華。東籬空繞未開花。百年將半仕三已。五畝就荒天一涯。豈有白衣來剝啄。一從烏帽自欹斜。眞成獨坐空搔首。門柳蕭蕭噪暮鴉。

⊙記重九之橫雲山

彩呆

重九之日。俗謂一登高山。即可免除一切災難。此誠世俗愚昧者之所見也。然登高之風。相傳已久。似一時難以廢除。吾鄉地處淞江之西。山脈毘連。而江南之九峯。即雜處其間。故吾鄉人民。每逢重九之日。無須跋涉。即可作登高之舉。惟九峯之中。於重九之日。以橫雲山爲熱鬧。而其餘八峯。頗率闃無人跡。

橫雲在吾鄉之南。去松江僅十里許。離石湖甚近。甲子以後。江浙戰雲時起。石湖蕩爲衝要地。每次戰事。必視爲重要火線。故橫雲山於歷次戰事。居民亦大受影響。山不甚高。而周圍頗廣闊。於白雲亘天。黃霧迷漫之際。遙望之。則此山不啻橫臥雲中。名之橫雲。實因此也。橫雲在九峯之中。位居第七。故又名江南第七峯。山之四周。咸爲農人村落。竹籬茅舍。滿目盡是。景色之荒涼。不言而喻矣。山中樹木頗少。到處爲巉崖削壁。山巔有古廟一。廟中之神。名爲五聖。香火頗盛。

每屆重九之日。附近十餘里之人民。必相率至橫雲山。作登高避難之舉。而此荒凉寂寞之橫雲山。乃得一日之熱鬧。是日也。自朝至暮。行人不絕於途。登高一望。則田塍路上。行人猶如螻蟻之黑綫。雖遠至松江。至橫雲山登高者。亦大不乏人。實則橫雲惟荒山白石。斷碑碎碣。一無可取之景也。故橫雲之人。恒以『松江人戇頭。(松語即傻子。)領了娘子看石頭。』二語以譏之。

是日橫雲一帶。沿途遍設臨時商店。而尤以出售竹木農具者爲多。至於附近農民。於是日亦必至橫雲採辦竹木農具。故是日之橫雲。亦可謂竹木農具之市場也。畜鴿之人。於是日必手携白鴿。至橫雲作賽鴿之戲。故橫雲之四空。盤旋之白鴿。舉目皆是。而鴿哨之聲。亦不絕於耳。有鴿癖者。莫不昂首翹望。目不轉睛。待其所放之鴿。飛向家中而後已。是日橫雲之鴿。數可萬計。而松江。青浦。上海等地之人。咸至該處收買食鴿。誠唯一之鴿市也。

出版界消息

小說家范菊高君。近作愛情小說數十篇。彙刊一冊。定名『甜心』。現已付印。發售預約。每冊只收三角。預約處爲蘇州溫家岸二十九號。(陽曆十月半截止云。

短篇小說 登高

▲幾個有趣味的今事

柯定盦

(一)玉微和他

天一公司的屋頂花園。不是有個穿雲塔嗎。這時正在那秋高氣爽的氛圍中很得意的聳立着。好似和快樂的人們說。

「知道嗎。今天正是一年好景的重陽節啊。快快地 倒上頭來看一下子吧。包你有見所未見的東西發現。……」

穿着黑地大紅花衫的玉微。和伊在新重陽結婚的他。手握手兒的踱來。唧唧噥噥談着。

「星。記得嗎。那天結婚在西湖。因爲要應新重陽登高的故事。不是費了不少力氣爬到那南高峯上。天氣太熱了。汗流如雨。我帶的兩條絲巾。給你揩汗揩得很濕。你還說。忘記帶了兩瓶汽水。倒底是舊曆重陽。多麼爽快啊。你看。那穿雲塔不是在歡迎我們嗎。我們上去吧。不過你要走得小心些。盤梯是很狹小的啊」。

「我的玉。今天的登高。要比那天來得有意味………」

伊們倆。談着走着。不覺已到了最高層了。伊們倆。憑欄遙望。忽然伊的星說道。

「玉。你見嗎。那邊是什麼。不是愛神嗎。他正鼓着雙翼。很快地飛來。他手裡還拿着一條東西。你看得淸楚嗎」。

「不錯。拿着的是十個心。心裡面寫着紅的。願你們的愛情。始終不渝」。這明明是對我們而發的。星」。

這時伊們很熱烈的接了一個長吻。

(二)阿明的弟弟

白白的貓兒。黃黃的眼珠。伊的一舉一動。在在足以引起阿明的弟弟的快感。

一天。阿明的弟弟。在那裏抽陀螺。他的白貓。却巧趕到了。連忙用了它的兩爪。去抓繩子。不料陀螺正在鼓動著未完的力。那貓兒不防。反給纏住了。這時的他笑得幾呼要跌倒來了。貓兒呢。給那繩子纏得要死。妙乎妙乎的亂叫。阿明的弟弟看了着實可憐。把繩子鬆去。貓兒亡命似的逃到屋上去了。

阿明的弟弟。看見可愛的貓兒逃去。恐怕伊有恨於己。忙趕到露臺上。一看不見。再爬到欄干上。又沒有影踪。急得嚎啕大哭起來。

這時他的媽媽聽得了。走上來看他。覺得好笑又好氣的說道。

「蕙啊。人家今天登高。你也登高。爲什麼你登高却要哭呢。乖乖。今年你的哭禍。都可一概免去了。我的乖乖」。

他的母親抱了他。他倒也破涕爲笑了。

(三)初到上海的阿木

發來飯店來了一個鄉下的財主。他的名字。就叫阿木。爲什麼字典上的字很多。單單取這木字呢。因爲阿木的母親。生過不少兒女。都不肯長壽的過下去。所以逢着他出世。取名叫『阿木』。是暗寓木頭木腦容易管的意思。可是阿木。眞是名副其實。今年足足有二十六歲。差不多連一本半民千字課還讀不完全呢。

他醉心於『上海』。是很久很久了。他以爲上海就是仙宮。上海人就是仙人。所以他這次在家裡取了五百元的鈔票。同了自稱老上海的桂林到上海來了。

阿木倒也好闊。在發來飯店看了一個十元五角的房間。裡面有銅床。有鐵床。沙發。大餐桌。…一切的東西。阿木承認就是所謂仙宮。

他一個人乘了電梯到最高的一層去。這一層是花園。他和桂林已上去過了。所以他對於佈置方面。雖有些是他未曾見過的。經桂林的指導。他也就不以爲奇了。

他正在跳著。祇聽到隆隆的聲音。他跟著聲音抬頭一看。上面好似一隻大蜻蜓一樣的東西。直駭壞了。連忙奔回房中告訴桂林。桂林聽了很好笑的和他說。

「還是飛機啊。鄉下是沒有的。今天是重陽。你登高得見。眞是三生有幸啊」。

阿木聽了很奇怪的說道。

「我倒還當是蜻蜓精啊。哈哈。好運氣。看見了飛機」

此頁報紙印有佛號 應盡敬禮不可輕褻

諸君閱報至此請虔誦 南無阿彌陀佛 或百遍 或千遍 或十遍 當獲現世十種功德

(一)晝夜常得諸天大力神將。並諸眷屬。隱形守護。
(二)常得二十五大菩薩。如觀世音等。及一切菩薩。常隨守護。
(三)常爲諸佛。晝夜護念。阿彌陀佛。常放光明。攝受此人。
(四)一切惡鬼。若夜叉羅剎。毒蛇毒藥。悉不能害。
(五)一切火難水難。寃賊刀箭。牢獄枷鎖。橫死枉死。悉皆不受。
(六)先所作罪。皆悉消滅。所殺寃命。彼蒙解脫。更無執對。
(七)夜夢正直。或復夢見阿彌陀佛勝妙色身。
(八)心常歡喜。顏色光澤。氣力充盛。所作吉利。
(九)常爲一切世間人民。恭敬供養禮拜。猶如敬佛。
(十)命終之時。心無怖畏。正念現前。得見西方。接引往生。

白金龍香煙。

胡蝶女士。明星之翹楚也。白金龍牌。香煙之翹楚也。愛觀胡蝶女士影片者。不可不吸。(公啟)

南洋兄弟煙草公司出品

NO:B13.

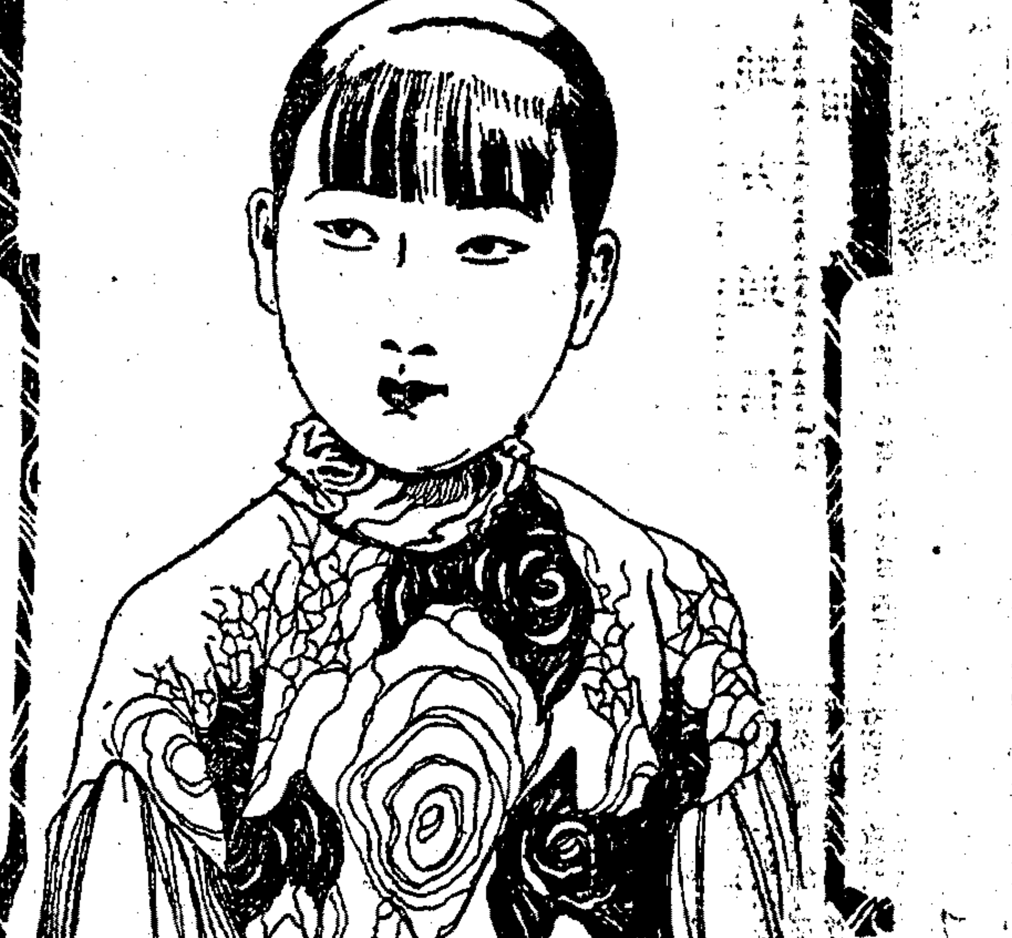

廉價 漢魏六朝名家集白紙三十二冊實三元。全漢三國晉南北朝詩大冊廿四冊實五元。詩詞雜組白紙八冊實二元。五唐人集白紙實二元。唐詩紀事白紙十冊實三元。士禮居題跋正續白紙八冊二元八角。王荊公唐百家詩選白紙八冊一元六角。四盤調四譜圖說白紙四冊實一元。陶淵明詩箋白紙大冊實六角。說文解字詁林預約一部實四十五元二年後出版因鈔改各部說文多時可先定。經售丁氏出版書取書時付款。 上海四馬路 博古齋啟 甲4312

此紙挺立於現代文壇之

唯一小說週刊 紅玫瑰

破例通融 (追定全年不增價) 另送贈品

好機會切勿錯過

解除有錢無處買之困難

依從熱忱愛護者之請

追定第三卷全年五十冊 祇收大洋四元

特別通融 加送贈券八張

可得十元禮券八份

『紅玫瑰』自今年第三卷起・預定全年者遂九千七百餘份・發行手續加繁・因是槪不另售・以致不及預定之人・常出『有錢無處買』之怨言・茲經編輯主任趙君苕狂交來愛護本刊而未及預定者之來函三百六十四封・均要求另籌追定之辦法・敝局於投函諸君之熱忱・特爲破例通融・重訂追定辦法如下。

辦法

(一)追定紅玫瑰第三卷全年仍收大洋四元外埠另加五十冊之寄費元角 (二)追定紅玫瑰自三卷一號起至第五十號爲止如定半年或自中途跨連第四卷者不能照辦 (三)追定紅玫瑰全年另送贈券八張惟以今日起至陰曆九月底爲限過期無贈

贈例

▼第三卷紅玫瑰現已出至第三十六號。此後仍按每星期日出版。三年以來。從不脫期。信用之佳。爲從來一切定期刊物所無▼

追定紅玫瑰第三卷全年,計大洋四元,本埠定戶,可當場親領贈券八張,當場對號抽贈;外埠定戶,可由本局代抽,封寄還親拆。

追定紅玫瑰 全年 得抽贈券八張

抽得元號贈券 贈三大公司通用禮券十元

抽得百號贈券 贈下列十種用品價值二元

抽得十號贈券 贈下列五種用品價值一元

抽得普通贈券 贈下列用品價值二角

憑券郵兌贈品(如委敝局代拆代領亦可遵辦)

贈先施公司禮券十元

贈永安公司禮券十元

贈新新公司禮券十元

先施公司 繡花紗巾一幅

江西名磁 鏤金磁盃一只

五洲藥房 芝蘭香皂一塊

模範工廠 無錫泥人一座

冠生園製 陳皮南棗一包

新亞公司 孔雀牙粉五包

五彩放大 中山彩像一幅

精裝巧式 懷中日記一冊

新式潔白 精緻信牋一束

彩色美麗 美術信封一扎

上海四馬路 世界書局啟

▼定書處上海總局爲限分局無贈

紅玫瑰 ◀內容▶ 短篇小說 長篇小說 筆記掌故 史乘秘聞 及短篇有趣味之小品文字

◀撰稿者▶ 不肖生 嚴獨鶴 程瞻廬 程小青 江紅蕉 范烟橋 等著名文壇巨子一百十餘人

◀編制▶ 調劑讀者目光 無枯燥或偏重一方之弊 格式亦極新穎 尤注重美化

◀定價▶ 每逢星期日出一厚冊 第三卷全年共五十冊 大洋四元 一概不另售

紅玫瑰

三一廣告公司介紹部贈券

民國十六年十月四日

商號	地址	營業要品	優待辦法
綺華花邊飾品公司	南京路虹廟對面　電話中四三七三	螺甸戲裝禮服出售寰球最新花邊飾品鈕扣絲襪手套及一切婦女用品	憑券一例九五折
大章綢緞洋貨局	小東門民國路北首通商銀行原址三層樓洋房	採辦名廠綢緞綾綉運售泰西洋貨另設花邊絲襪綢綾等部花色繁多	憑券購貨除開幕特價外再打九五折
廣戶氏老胡開文筆墨莊	抛球場大馬路北首三八四號	精製筆墨白銅墨盒端硯歙硯磨墨機墨汁等品	憑券一律九五折
心聲唱機公司	南京路望平街轉角	出售各種大小唱機經理高亭物克多百代唱片	大減價祇有兩天憑券購貨附贈高亭精美唱本
根偉製藥公司	愛多亞路三十二號三樓	製售止痛藥水專治瘋濕骨痛腰腹以及一切無名腫毒時疫急痧奏效如神	憑券購藥一律九折（各藥房均有出售）
葆光西書社	邑廟九曲橋北	新舊西書及萬國函授學校科學講義	憑券除新西書外一例照廉價折扣後再打九折
聯益貿易公司	虹口東西華德路萬國影戲院西隔壁便是　電話北三二六二	各種縫衣機打字機銀箱汽車用油類及戲司淋五金雜貨房用品聯益箋書籍雜誌函索即寄	憑券購貨一律九折
本公司美術部	南京路五福弄	幻燈片銅鋅版三色版	憑券一律九折

▲閱報諸君請將此券剪下向右列商號購貨即享特種利益

本券有效時間自十月四日起至十月五日止過期作廢

各寶號如欲刊登本券廣告者請至南京路五福弄三一公司接洽電話中八二一五

電灶

裝置室內整齊異常　堆煤積柴麻煩咸去

工部局電氣處　樣子間　南京路廿六號　辦事處　福州路十七號　電話　中央六六二〇一

本埠增刊

⊙商場消息

▲程裕隆茶號遷移開幕盛況　五馬路寶善街東首程裕隆茶號、創辦六十餘年、今因原址房屋翻造、遷至西首二十四號、朝北門面、照常營業、前日爲正式開幕之期、特別放盤三天以廣招徠、門莊生意、甚爲擁擠、躉莊批折、亦異常踴躍、自晨至暮、應接不暇云、

▲桃花塢餐室開幕　寶山路中三德里桃花塢餐室、各種點心、如西湖藕粉、桂花小圓、均有蘇州風味、已於本月三日正式開幕、

▲維綸織物廠之零售部　北京路石路西面致貽里內維綸織物廠、自登報零售以來、生意非常發達、因其價目便宜、貨物精美、巴黎緞每尺售四角、花香媚二角五分至二角七分、且持有三一廣告公司介紹券、尚能打九折云、

▲惠豐洋貨號展期大減價二十天　南京路大慶里口惠豐洋貨號、初八日起展期大減價二十天、近日新到各種嗶嘰華達呢眞毛葛等貨、花樣新穎、顏色鮮巧、又新式駱駝絨最新女衣料、如做旗袍、尤爲特色、新貨甚多、與各市場不同云、

▲大羅天早市半價　南京路大羅天食品公司、於即日起、特行早市半價、每日選換大麵二種、時點二品、茶點均照原價減半取費、惟以八時至十二時止、爲提倡早起運動、第一天爲蟹粉蝦仁大麵、千層糕燒賣云、

▲九華綢緞商店贈送期揭曉　望平街斜對面九華綢緞商店、於上月發起、贈送貨品一天、已於前日下午四時、在該店二樓舉行、來賓往觀者、達三百八人、極一時之盛、首由經理胡立夫及協理陸哲甫報告贈送貨品之辦法、繼由來賓中公推陸祺生爲公證人、徐抱一女士爲記錄員、吳備美潘貞華兩女士爲抽籤員、數十分鐘後、即抽中陽歷九月廿六號爲贈送貨品之期、凡持有該日之發票者、再可往購貨、照數不取分文、聞本月仍照前辦法一天、開籤期爲十一月二號云、

▲南華襪廠秋季大減價　南京路望平街口西首南華襪廠、於昨日舉行秋季大減價三星期、男眞絲襪每元二雙、女長絲襪二雙一元三角、跳舞長統絲襪每雙七角半、呢帽由一元二角至十八元、西裝襯衫由一元五角至六元五角、雙線襪每打由一元八角至四元三角、其餘如硬領軟領化妝香品衛生衫褲運動絨線衫及一切華洋雜貨等、均極相宜、昨日顧客甚形踴躍、並聞其樓面、不日將開男女理髮所云、

▲廣良田支店明日開幕　南京路望平街口廣良田支店、裝修業已告竣、巧製燒味香腸、以及各種送禮臘味等、聞定於明日舉行正式開幕、大減價二星期、

⊙劇場消息

▲劍俠蕩寇今日開映　曉傳已久在北京大戲院開映之范朋克氏唯一傑作「劍俠蕩寇」Don Q 即「查祿之子」Son of Zorro 海上士女之未觀是片者、耳震其名、咸欲一覩爲快、遲遲至今、尚未開映、大有望穿秋水之概、聞該院自今（四）日起將該片開映、爲優待觀衆起見、不增分文、又該院以是片十一大本之長、日戲第一場特行提早於下午二時起映云、

▲中央開演「新茶花」與「唐夫人」今日爲最後一天　天一青年影片公司「新茶花」與天青劇社「唐夫人」、前昨在中央大戲院開映、觀衆甚爲滿意、售座之佳、爲近日來所未有、明日起「新茶花」將移往海甯路新中央大戲院放映、故「新茶花」與「唐夫人」在中央開演、今日爲最後一天云、

▲卡爾登開映「初試新裝」　卡爾登影戲院自今（四）日起、開映哀艷名片「初試新裝」、該片由著名美麗女明星多人合演、片中有時裝展覽之表演、粉白黛綠、五光十色、誠洋洋大觀、劇旨對於男女不平權、有極痛快之發揮、聞連映四天云、

南方醫院　花柳科送診

梅毒　淋濁　橫痃　院址　時間

本院爲上海唯一花柳病院創辦已九載醫學遍滬上宗旨慈善不用虛浮治療以根本解決出立保單包醫斷根永遠不發每日送診取號金銅元十枚用新藥注射一針斷根特法治至多七天包愈永不復發無論慢性淋病用電療法注射法及內服洗射等法五天即可斷根初起用外掩注射等法五天完全消散可以旬日收功不開刀已潰七天收功英租界二馬路石路朝東英大馬路西新橋南首法租界下午一時至六時法租界上午八時至十二時　申E2451

申報本埠增刊分類廣告

欲辦獨家實業諸君注意

茲有德國新發明專造鴨絨機器兩架每月可出品三十担將此鴨絨製爲鴨絨被五百餘張五光十色確與舶來品有過之無不及連被面每張售出八元至十餘元價值與棉被相仿價廉物美不慾銷路査全國又保本廠獨家出品無人競爭獲利當然益厚商經接洽本外埠各大公司立有定貨資本二萬元計除一切開銷外每年約可盈餘一萬餘元茲因廠主另有他圖無暇兼顧將該廠機器生財全部最低價出讓并由本廠工程師教授製造方法及担任推銷有上項資本家合意者請於下午一時至四時駕臨北四川路厚德里一弄捷成珠算學社內與楊怡芳女士接洽可也　申E2143

出售

雪園　本園開幕以來營業中外仕女連袂惠臨每日午晚兩餐座無隙地座位有限招待欠週雖無向隅不免偏促應搁最誠向惠顧諸君道歉并聲明現已定有計劃即日與工擴充餐室大爲推廣裝潢術置比較現作更爲美麗舒適廚房亦須放大飲食清潔更來嘗美微此預告　申E6917

今日佳餚

不食牛羊肉者可接

午餐一元	茶點五角	晚餐一元二角半
元蛤湯	(一)牛奶茶　咖啡茶　可可茶　熱牛奶　巧克利茶　（飲料任擇一種）	果盤
魚麥餅	(二)蛋糕	奶油芹菜湯
牛肉丁拉窩	(三)熱司康	烙魚蝦沙司
咖喱雞飯	(四)熱浜格	雪園春雞
蹄菜猪排	(五)餅乾	利查篤羅軋臘
鐵排蕃茄	(六)土司白脫糖漿　（熱糖油夾餅二角）	牛排密力鐵
鮮刀荳		冷蕃茄　鮮白荳
蕃薯條		海水破浪
碎個布丁		香水素勿來
己四　鮮菓　咖啡		己四　鮮菓　咖啡

惠福花紙　粵滿春申

總發行　南京路三七號　電話中央九一七〇七　2095

▲汽車出售　路鼎跑車一輛機件完好新近漆飾特優座全並有備胎等刻願出售合意者請投函申報天字二八一號信箱　甲E4190

▲汽車出讓　茲有極美麗一九二五年特式六汽缸BUICK篷車出讓裝璜色澤機件俱極精美考究欲購者請投函申報天字二百七十四號信箱可也　甲E4260

▲汽車出售　茲有雪佛來Chevrolet四門轎車一輛車身機械均極優良完好如新刻願廉售有意購者請投函申報天字第二八七號信箱接洽一切可也　甲E3289

字畫碑帖出售

茲有湖北宜都楊氏鄰蘇園主人所藏古今名人字畫及舊拓歷代碑誌法帖二千餘種如欲購者請至四馬路西首振華旅館二十三號閱看價格面議　甲E4180

▲精美洋房召頂　茲有坐落班路盧家灣三層樓精美洋房一所電燈電話自來水浴間廁所廚房式式俱全裝設華美交通便利近因主人有事遠遊召人承頂頂租兩價均極相宜有意者請到法租界華格臬路二百五十一號樓上程姓接洽領看

科學西書廉售

茲有萬國函授學堂出版各種科學西書特別廉價出售欲買者請駕臨邑廟九曲橋北首葆光西書社或西門方板橋西方浜路七百十九號精一書社選購　庚E

吉屋廉售　申E4349

▲地皮出賣　新閘路轉角有地皮不足一畝適合建築店面之用有合意者請來南京路十五號營益地產公司接洽（參閱P.S.1221）電話中央八二二一二　2150

天一公司

北四川路靶子路口

秋季廉價念一天

各種絲絨帽呢帽棉毛織品絲毛線襪西裝用品化妝香類光絨毛冷特別大賤售

電話北三六七一號　庚E2113

大批廉價汽車零件出售

現由美國運來大批汽車另件廉價出售擬招請各埠經理佣金從豐欲營此事業者請投函上海北京路二號中華國際興業公司當有滿意之答復　4804

贈券　福昌綢莊

剪下此券均得贈品

請將此券剪下向三馬路七十號福昌綢莊定購綢緞嘉韓或祭熗一個者來送大長城香烟一罐或取新式絲巾二方無券不贈並此聲明

妙機公司

北四川路仁智里口

呢帽絲絨帽大減價

並大贈品一星期

凡由陽曆十月三日起至九日止購帽一頂者除折扣外另送三角國牌紀念毛巾一條　雙十節紀念　庚E2171

自由農場　消毒牛奶

電話西四三〇號　康腦脫路一八八號　無論租界華界均可照送　申E4284

▲牙科醫具出售　今有牙醫即將回國所有牙椅各種器具機器具機器等廉價出讓合意者請駕至四川路二百二十七號同仁齒科醫院上午九時至十二時下午一時至六時接洽可也　申E2135

安樂園酒家星期點心例菜表

星期點心		星期例菜	
大蝦仁炒麵	一角	杏花酥雞	七角
白汁鮮奶蛋	五分	鮮陳鴨絲	七角
鮮奶豬炸千層餅	五分	龍鳳鴛鴦	六角
椰絲肉鷄拉麪	五分	蚧燒介蘭	四角
五仁肉豆盒	五分	銀湖敏肚	五角
鹹酥飩	五分	京扒貝	六角
魚翅鷄油麵	五分	炸棋子肝	四角
錦滷油雞	五分		
鷄油咖啡角	五分		
蝦餃品字	五分		

茶點由上午七時起至下午四時止　酒麪菜食由上午十一時起至晚二時止

本園承辦正式廣州筵席特設星期例菜美廉價以供顧客之需小酌顧址東武昌路電話北二八五號

兒童小說　小兒命相占堪王

特價：童話全十冊　定價一元二角　特價七角
說片全十冊　定價一元　特價五角
童戲全八集　定價一元六角　特價八角
二十四孝圖說全一厚冊　定價四元　精裝特價二元
理彙刊全書廿五冊　定價八元　特價四元五角
法彙刊全書廿二冊　定價六元　特價三元
卜彙刊全書廿五冊　定價六元　特價三元五角
輿彙刊全書廿五冊　定價七元　特價三元五角
冰鐵印存　分訂五厚冊　定價六元　特價三元六角
片錦　小樂園

特價書

本版圖書買一元送二角　冊頁三角　碑帖　字畫　書　文具　照九折

上海南京路中　文明書局

圖書文具大贈品　祇有六天

純潔新鮮牛奶

君欲身體健康請速飲冬令補品江灣路派克牛奶公司之

無論華租界隨時送到不悞　電話華界江灣二四一五號　甲4359

著名心靈手相家　海倫巴勒女士

女士善用水晶球預卜人間吉凶神機會遇遊世界可稱到處歡迎刻由大連避暑返滬仍設硯待賢凡有疑慮不決之事或自覺心神不安者請每日上午十時至下午七時（下午二時后有華譯員）駕臨愛文義路三十五號星期日光臨者請預先電約爲盼相金仍照前例概收五元　電話西四四〇二號　庚E2302

▲潘序倫會計師事務所地產經租科廣告　茲有英法租界及閘北各區地基及房屋數十處由本事務所當事人委托代爲出售計地基位置遠近面積大小均備房屋則西式精總住宅衙里中式住宅大小均備有意選購房產者請駕臨或通函本所與本科主任丁屏雨或訂主任倪名山接洽可也　事務所上海江西路六十二號　電話中央九六一六

▲購產業者鑒　欲購家屋地皮及高等住宅者請來南京路十五號上海營業地產公司接洽價目計劃有問必答導往參觀亦所歡迎電話中央八二二二一

▲黃中字緊要聲明　茲有某私造圖章竊用敝處名義擅立字據或發收條等行爲今特鄭重聲明凡關於敝處銀錢上事項非經鄙人親筆及蓋有黃中二字者概歸無效

▲彭浦養鷄場啓事　啓者本場前於九月廿七日盤與朱梁瑞華容豐二人接辦所有欠人人欠以及一切賬目均歸接辦人負責與原主無涉恐未週知特此登報聲明　全啓　庚E

▲彭敬森失票聲明　鄙人於九月念二日下午遺失泰隆二百元票一張如有人拾得概作廢

▲優等印刷機件召盤　聯泰印書局各種大小印刷機件均極精良現因無人經理願以廉價召盤合意者請駕臨北京路鹽業銀行樓上陳召他律師接洽　庚E2136

▲上海渡船公司　本公司備有大小火輪拖船水泥船多艘專供各界租用價格低廉　電話中央一一九九六五　E庚1547

▲田兒鑒　弟欠人款事能和平了結望速來申國信街投報　申E4328

啓事

▲金星牌汽車機油　金星牌汽車機油每介侖祇售洋一元八角並代售各種汽車零件皮車胎　上海派克路十九號　上海機油公司啟　4183

▲吉屋招頂　近北火車站有石庫門一幢房屋適宜自投預約看屋接洽　申E4338

新鮮牛奶精

本場最近發明補品中最有力之大王價格低廉牧場啟事電話西七六一號　申庚4350

書畫

▲鄭曼青書畫潤格

▲王師子書畫潤格　花卉、山水　堂幅三尺六元四尺八元　屏條　扇面　冊頁　庚E1030

▲八齡女子鄧梅孫　姚達孫潤例　堂幅三尺二元四尺三元　屏條　扇面　庚E2172

聘請

▲招請教員　今欲聘請半年教員通日來校授課膳宿由校供給　申E

▲招請推銷員　茲有英國著名食物代理處擬聘請推銷員一位合格者有薪水及佣金　庚E2155

待聘

▲招請汽車零件跑街　本公司現有大批汽車另件欲聘跑街數位有經驗者請至北京路二號中華國際興業公司面洽　申E4305

▲電學人材待聘　茲有某君曾畢業於法國巴黎電學專門學校如欲聘請者請投函北四川路七號　申E4208

徵求

▲徵婚　某家清婦年三十二因夫亡遺下一子文字通達品格高尚欲求伴者終身不方浜橋里二號　申E4356

▲重價收買舊書　中西新舊各種書籍均可重價收買英文教科書　中西書局　通信北四川路亦可派人　申E

本會上海改良齒科醫學會衛生會廣告　庚E

出租

▲貨棧招租　今有坐落公平路百老滙路轉角貨棧兩所計一萬八千方尺如欲租者請至北京路六號公司與徐君接洽　電話中央七三六一　申E4241

▲字號房屋分租

▲寫字間招租

▲市屋招租　不收小租　不收閏月

▲洋房出租　茲有洋房一所裝修式樣新穎有意者接洽　申A4297

▲吉房召租或出賣通告　茲有坐落戈登路第十四號房屋一所有意者請接洽　申E4263

醫藥

羅鑫泉牙科醫局

愛克司光治療　專用白金鑲補

▲崇實醫院　專治花柳各科　申E3990

▲花柳送診　六零六每針一元　各科日夜出診隨時

▲醫生診所　周子昌　陳惠愛　陳亮

▲專科李清亮　留法美術館專科皮膚花柳科　申E2119

▲中醫內科華秉麾　專門男婦大小方脈　申E2142

教育

▲有志學習音樂者鑒

▲譯才日文夜學招生　申E5702

▲教開汽車

▲百祿跳舞學堂　申E4357

▲商科　申E2179

▲美國女士教授英語　申E3484

▲教授英文　申E4232

▲上海中國瘋病醫院

▲中醫朱繼昌回申啓事　申E4285

西洋年輕女子　申E4254

肥體生

▲按摩術　申E4210

國醫陳无咎

專治時病　門診一元

請注意

華昌車行　開幕大廉價　於十月四日起　請各界早日光臨

飛龍牌車　特價六十三元半
老虎牌車　特價四十六元
海格司車　特價三十六元半
地球牌車　特價三十二元
帽子牌車　特價二十九元半
其餘車輛另件一律減價

愛多亞路西江西路中　電話中央九九六七

振華打字專科學社　招男女學生

▲新中央第二日開映白芙蓉誌盛　華劇公司「白芙蓉」、日昨第二日在新中央公映、大受粵界觀衆之同聲讚譽、據云、大多慕張惠民武術與素馨之表情而來、早晚三場、每場均賣滿坐、

▲上海大戲院行將開幕　久享盛名之上海大戲院自去歲停映後、即從事於改良、迄今幾近一載、方告工竣、院內佈置、均照科學方法、一切裝飾品、備極富麗、正門則向北四川路、畫麗堂皇、穿堂復寬闊非常、聞即將開幕、

▲歌劇貴妃遊園中之音樂　任矜蘋導演之「風流少奶奶」、明日起在中央重復映演、韓雲珍亦應觀衆之要求、每晚登台歌演「貴妃遊園」歌劇、此次並請名伶劉筱衡君之琴師朱寶福、鼓手呂阿炳加入助奏、益增精采、爲普遍起見、日場票價特售三角五角七角、夜場除包廂外、一律不另加價云、

⊙天氣報告　徐家匯天文臺昨日下午四時三十分氣象預報云、天曇、揚子流域微有雨、因中國中部有低氣壓向東北東方進發之故、全國沿海風無定向、太平洋上、颶風將徐徐折向西北進、又昨日下午三時前二十四小時內本埠氣溫最高八二·四、最低五六·八、去年同日最高八一·五、最低五八·八、

花柳病多由白濁作祟

凡傳染此病者大半爲白濁、暫愈易而斷根難、甚至轉變他症
○初起急性白濁、小便刺痛、濁流厚黃、立能止痛止濁、永保不發
○久年慢性白濁、時發時愈、久年不止、立能消散、永無後患
○白濁變下疳、已潰爛者收口、未潰者立能消散
○白濁變橫痃、腐爛腫痛、限日全愈
○白濁而變瘋癱、丸藥服法、限日全愈
○白濁而成內疳、紅痧腫爛、喉嚨偏痛、立能止痛
以上數症、施用最新療法、○藥水注射法、可指日除根
○針法未對症、外治無效、更苦、正日復元、澄源射法、斷根
德國六零六之危險者、用於最短時期、穩妥斷根
花柳病專家　林渭川醫生啓
門診上午、下午、針每元一元至二元、包醫另議、租界二馬路雲南路角安康里二十號、永濟醫院、電話中央六四九六
庚E2144

新閘橋北　閘北大戲院　蒙古路口

今天日夜開映三次

滑稽大家主演　羅克球大王　加映小滑稽三本

樓上大洋二角　樓下大洋一角　幼童減半

第一次二點半　第二次六點半　第三次八點半

四馬路五十八號　百代公司又出新片了　電話中央二六八二

金鋼鑽　銀達子　秦鳳雲　小楊月樓　余叔岩　金方開

永安公司天韻樓大京班

特煩全體藝員新排大宋歷史劇

廿七本　廿八本

狸貓換太子

永安公司天韻樓柳社新劇場

初九夜後本　中國女偵探

顧醒愚　張顛顛　羅慧因　張鐸聲　韓淚鵑　張四維　金玉如　王少白　李梅君　胡悲天　顧夢痴　徐寒梅　彭德惠

●漢藝洋行又運到

大　皮袋　衣料

帮　皮鞋　石像

貴客光顧請臨

法租界霞飛路三二二號　漢藝洋行謹啓

立揚綢緞呢絨顧繡洋貨局開幕

金風送爽玉露生涼際斯薄寒時節正人們添衣之秋
本局應時而興綢緞顧綉搜及名廠呢絨布疋輸
從歐美衣邊則花色傑出貨質則精良新奇各種繡品
花卉麟毛爭艷奪異喜褻軸幃加贈絲巾開幕伊
始定值深廉辱荷光顧倒屐歡迎

日期陰曆九月初一日
地址小東門民國路通商銀行原址
電話南市五百五十九號
E庚2475

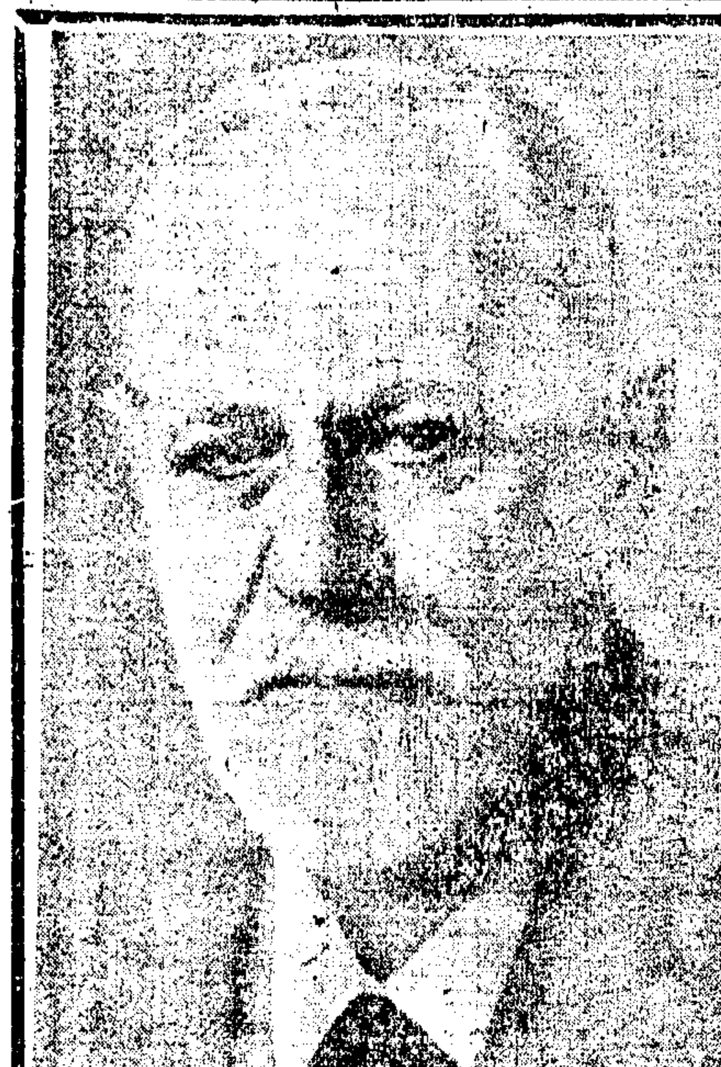

腦病性病專家福爾來博士
本院主任德醫盧施福

腦病性病院

腦病科
本院新從德國運來最新式腦病性病電療機、凡惱弱記憶力弱頭暈頭痛眼花腦漏腦脹以及一切因腦而起之症候、本院以德國腦性病專家福爾來博士新法治之、無不就痊、

性病科
性病俗叫生殖器病、及花柳梅毒白濁軟硬疳橫痃等、本院均以性病專家福爾來博士新法治療、奏效極速、

診時每日上午九時至十二時、下午一時至五時、（星期日上午九時至十二時、下午停診）診費每號一元二角（急不出診）
院址新世界西首靜安寺路下九十三號

大世界

每日每客隨門票送九福牌香煙一盒兩

逢星期日改贈十枝紅雲牌香煙一盒門票並不加價

影戲場開映

著名女明星姬蘭白、傑梅作　滑稽香艷　縫衣女郎（七大本）

餘興　滑稽網球大王　最新世界紀事

○○○○○○陳列新到奇大鼉龜○其詳情、照錄九月卅日新聞報所載之鼉龜一則、

大龜　▲日間發威▲夜長嘯▲代價袁翁一千

浦東其昌棧十八間地方慈善醫院、新近所發現大鼉龜者一只、曾誌前報、茲將探查所得、分誌如下、〔來歷〕有某國商船、日前由外洋來滬、駛至中途、忽經大浪一個、復於船首、水退即現出該物、伏住不動、該船各水手見而驚疑、旋協同將該物用繩扣住、運之來滬、泊於其昌棧浦面、嗣經慈善醫院院主得悉、出洋十元購得、僱船駁岸、扛入院內、特製高大之木箱、加水暫養、〔近狀〕該物日必發威三次、其時目張口開、週身搖動不已、見者莫不驚懼、入夜則長嘯、尤足駭人聽聞、而該院院主、以該物形頗奇異、爲世人所未見、故珍視爲至寶、日購大洋半元之小魚蟹之、並每日更換清水十四擔、以護其生命、〔價值〕連日附近居民、赴院參觀、紛紛不絕、至今尚有遠處來院、一覩廬山眞面目者、尚絡繹於途、事爲大世界經理得悉、前日派人渡浦、與院主接洽、願以五百元購去、該院主未允諾、聞該院主須以袁翁千元、方能脫手云、現此龜已爲本場徵得、陳列在場、此種既大且猛之奇怪動物、世所罕見、其形具鼉形狀、故名鼉龜云、

孔雀東華戲院

法租界霞飛路四百八十六號

今天日夜開演二次

天下最著名的愛情佳片

有情人皆成眷屬

DOROTHY MACKAILL in "SUBWAY SADIE"

時間（日）五點半（夜）九點一刻　價目（日）四角六角八角（夜）八角一元

明日新片預告　匪窟餘生

上海技藝藝員總聯合會游藝一覽表

絕頂女子蘇灘　文武戲法
施湘芸
施湘蓮　施步雲　來鳳飛

四明南詞　競爭減價
陳昌浩
每三四五六如長全格便廣京宋弄家

乾坤　范珍珍　少山　競爭廉價十二元八角　男女親到
盈盈　范醉春　蘇灘
新增特別電燈擔

乾坤　**筱桂蓀**　蘇灘
鄒由回申相請大世界南首里二便

久歡最名眞實唯女蘇
蒙迎最著才一藝子灘
王美玉　王寶玉　王愛玉

怡紅社女子蘇灘
張素蘭
張月蘭　張瑞蘭

遷移聲明
葉如玉
東新橋浙江路口同春坊二弄

鳳鳴社全體女子蘇灘
錢鳳弟　錢鳳珍　錢鳳玉

玉韻集全體女子蘇灘
蔣婉貞　蔣秉貞　蔣寶貞

古裝蘇灘　中西戲法　滑稽雙簧　三環班　連三十另　四元八角

費西冷　男女合演

金士芬　由漢回申
戲迷雙簧

王彩雲　王美雲　張鳳雲

黃杏珊　戲迷　三簧

海泉月娥

化裝

施筱雲　古裝　蘇灘

周筱虹　遷回原處
女子雙簧　乾坤蘇灘

文舞台　大八線戲

邵文濱　乾坤會唱　風雅申曲

丁蘭　丁婉娥　少　改良申曲　男女合演　十六元八

改良申曲男女合唱
王筱新
王鳳珍　王雅琴　趙月珍

馬金生　改良申曲　男女合演

花月英　顧泉生　花月紅

遷移聲明
陸嘯梧　滑稽宣卷　改良唱春

趙中山　男女戲法

由京來申文武技術團
王敬文　甄福貴　王福來　陳雲山　于祥順　王春來

聲舞臺　（首先發明）（大八提戲）

人人笑　百鳥朝鳳
特別口技　貴府喜慶相邀

開口笑　由津回申

毛一飛　魔術戲法　中西戲法　童子武術
王筱鳳　王筱飛　王筱鈴

第一發明拉戲彈戲
邱聘卿
筱翠花　大鼓調　兩班

沈易書　南方拉戲
遷移聲明

京都全班
邱奎勝　徐鳳山　十六元八
（文武戲法）（特別口技）
（六馬路中央大戲院對面三八號）

新新獨腳戲
江笑笑　外加雙簧

吉評二　戲迷　相聲

遷移聲明
張鳳翔　張玉林　張玉英
童子雙簧　男女戲法
大新舞臺北首老和里十六號　元八角

坤明團
改良兒戲（接洽處）

胡壽慶
普通價目十四元八
競爭廉價　奉送雙簧

莫悟奇

科天影　魔術

田永奎　文武戲法

吳品如　中西幻術　乾坤戲法

中西法子戲　雙簧十紀年大價
歡喜團　小得發　小翠珍
周杏泉　周慧珍

精神團
張冶兒　易方朔

外加飛水
獨腳戲
王無能　錢无量

鴻江舞臺　全球歡迎　大八線戲
霸王別姬　虞姬
狸貓換太子
全部梁武帝
全部飛龍傳

星期團
男女合演　滑稽新戲

孫如娥
京調五音聯彈　女子蘇灘時曲

劉子雲　朱媛媛　張美雲
唯一女子申曲

京都邱家班
邱寶奎　文武戲法彩燈　代接家庭影戲

著名女子新劇劉泰斗

霞擁翠　新劉

京戲　奉送

小世界

各場參觀 不另取資

今日起門票每位大洋一角

小世界乾坤大劇場初九日夜戲目

門票每位大洋一角 全體女子招待 各場參觀不另取資

倪文龍 富仙舫 王勳臣 張紫珊 程艷芳 單德元（夜）倪先文 劉鳳林 苗紫珊 張鳳臣 王芳巴

定財院 中錯 駱和 汾河灣 草橋關 朝金頂 全本玉鐲記 塔子溝

小世界愛華社新劇初九日夜戲目

門票每位大洋一角 場內招待一律女子 各場參觀不另取資

日戲 後孽鏡冤

夜戲 新排頭本 獨手大盜

小世界越劇初九日夜戲目

門票每位大洋一角 場內招待 一律女子 各場參觀不另取資

張小巧 張忠德 金梅榮 周伯林 趙永笙 童正初 金雪芳 謝雲碧 紫金相 張琴芳 黃雲仙 倪笠生 俞傳海

日戲 前本生死牌 夜戲 頭本玉龍球

新市遊戲場 虹口梧州路小菜場南 每位門票大洋一角

沈易書 鄒笑笑 臧春風 趙笑林 洪彩金 小佳寶 張月英 張美云 吳大喜 黃筱波 小玉蘭 施本日 施喬笙 毛灘 改良蘇灘

（快活林京劇團）（四明文戲）（維揚班）

笑舞臺 電話中央三五一五 今夜暫停 客串開演

畢庚澄

笑舞台今日日戲特別頻演 謝品泉被害記

神仙世界

各場參觀 不另取資

今日起門票每位大洋一角

神仙世界女子京戲九月初九日夜戲目

門票每位大洋一角 場內招待一律女子 各場參觀不另取資

日 蔣鳳雲 施勝奎 小美施蓉草 李英武 石梅艷 石鑫培 石叔問 石岩闊

夜 施勝奎 小美施蓉草 石石 （梅鑫）（艷培） 李英蘭哭 石叔岩

地藏王 鎖五龍 虹霓關 武家坡 樵府 打鼓 王帽 玉堂春 靈牌 潞安州

神仙世界文明新劇日夜戲目

門票每位大洋一角 場內招待 一律女子 各場參觀不另取資

張恨儂 方映游 王呆公 愼愁紅 王死恐 李曼英 黃鵑聲 王曼君 鄧醉春 馬恨情

初九日戲 新空谷蘭 初九夜戲 西太后之一

新新花園新聲大劇場 門票二角 不另取資

日戲 趙志秋 （王蔣牡丹）（蘭鳳亭）（卿英連） 宦鳳池 王俊 水上飄 白牡丹

夜戲 三四本 飛龍傳 宸營寨

新新花園鐘社男女新劇

頓楚蓀 薛瘦梅 蔣呆兒 張大公 宋痴僧 夏天人 葉文英 林雍容 秦哈哈 董天心 凌優優 邵適現 胡化恨

（日）遺產 毒 （夜）上海 滑頭

新新屋頂花園 門票二角 不另取資

新聲影戲 國產影片 蔣介石北伐記 著名長片 八寶盒 露天影戲

九月十三起同日開映

張治兒 易方朔 （精神園）

日 代理丈夫 （夜）重相見

高亭唱片 我國唱片界突起之異軍 係南北名家曲藝最寶貴者

余叔岩 言菊朋

洪羊洞 珠簾寨 戰太平 空城計 八大鎚 狀元譜 魚藏劍 搜孤救孤 李陵碑 烏盆計

法門寺 轅門斬子 汾河灣 法場換子 滿江紅 奇冤報 賣馬 擊鼓罵曹 趙雲截江 戰蒲關

（外埠函購請逕向本行分銷處上海南京路望平街口心聲唱機公司接洽）

高亭華行敬啓 廣告 E 2435

大舞台

榮記大舞台九月初九夜戲 禮聘名武員演 著文藝准好戲

馬俊山 張竹軒 李瑞亭 王蘭芳 沈艷芳 王漲川 王又宸 張桂芬 小尚雲 朱素雲 小翠花 林樹森 尚富霞

黑三本 惡虎村 搜孤救孤 頭二本梅玉配

天蟾舞台 男女合演 九月初九日戲 電話中央二三七○

劉軒 彭桐 琴珊 劉春 高韻 白牡丹 劉漢臣 麒麟童 琴雪芳 王芸芳 劉官 郭揚 董志廷 于振奎 陳永德 魏奎

新排五本六劇新本 白華 天麗 初演 緣

天蟾舞台 男女合演 九月初九夜戲 電話中央二三七○

魏德奎 陳永奎 琴芳秋 劉秋芳 高韻歲 白百丹 劉牡臣 漢麟童 麒雪芳 琴芸芳 王玉官 劉奎蓉 郭志揚 董春珊 彭桐軒 劉春棠 李

新排九本 十劇 初本華 麗敬緣演

法租界共舞台 男女合演 九月初九日夜戲目

袁小姚 姚一 粉張 小姚 袁粉 姚小 張 玉蘭 英菊 月蘭 英玉 小菊 玉蘭 玉月

日戲 頭本蓮公樓 全本白蛇傳 夜戲 本花主 義妓 全本奇緣

大世界京班初九日夜戲目

日 佟月紅 梁俊桂 唐秋翠 花琴 郭(坤)(泉) 李蓮芬 邱德成 花翠琴 曹艷秋 湯桂芳 陳善甫 張瑤卿 郭坤泉 馮素蓮 李蓮芬

大世界競社新劇九月初九日夜戲目 不另取資

黃麗霞 章曉霞 劉漱華 王无能 俞樵 章翁 胡擁 張翠 董君 張安 吳彩 王霞

日戲 孝女藏兒 夜戲 後本珍珠塔

大世界天韻集南方歌劇九月初九日夜戲目

吳維新 樊笑倩 張志鶯 孫和尚 褚雲飛 曹儒君 陳雅秋 張艷 沈衡 顧偉 朱儂 潘霞 褚雲 王延 黃雪 金似 史雲 德玉桂 麗馨 鶴馨 艷齡 生

（日戲）雙珠鳳 （夜戲）沉香扇

大世界紹興大班九月初九日夜戲目

韓德寶 張六八 陳寶林 徐家官 陳志益 汪大奎 胡蛟海 陳金貴 李玉水 胡林鳳 金水潮 周春生 水仙花 林金敖 王乾興 張桂芳 周金龍 部靈芝 王桃春

（日戲）渡康王 李奇探監 （夜戲）賣鞋相會 斬豹 紫玉 本壺

大世界鴻福堂紹興文戲九月初九日夜戲目

曹得富 沈九霞 張配紅 姚芳松 張支美 葉得寶 趙雲鳳 張雪芳 雪玉梅 王春永 沈桂芳 俞存喜 駱福林 朱小寶 李泉奎 金世江 黃半奎 王雲龍 俞福言

（日戲）白玉帶 （夜戲）桂花亭

大世界民鳴社男女揚州戲九月初九日夜戲目

劉文城 筱鳳英 筱玉英 臧雪 筱梅 筱玉 徐蘭 玉琴 宏選 喬樂爲 筱玉翠 沈筱梅

（日戲）打財神 唐僧出世 （夜戲）賈志誠 瓦車逢

先施樂園武林班 楊福壽 陳嘯奎 孫半笑 楊菊英 沈翠 紅文 楊君元 韓秋 池醒 魯

日戲 碧玉簪 夜戲 碧玉簪

先施樂園揚州班 陳醉梅 姜大餘 陸長貴 唐錫奎 呂正 小才 戴小六 孔少蘭 陳萬福 倪乃壽

日戲 種麥換妻 夜戲 五子哭墳

先施樂園大京班 鐘點復舊 初九日夜戲目

（日十二點起至夜十二點止風雨無阻）

日 麒麟豹 劉榮軒 應寶蓮 唐秀蓮 路凌雲 劉雲崑 大陽 重節 希 夜戲 八本狸貓換太子

先施樂園優美班 鐘點復舊 初九日夜戲目

（日十二點起至夜十二點止風雨無阻）

日 筱均培 劉鳳霞 張美英 朱笑 張儂 紅 張曉艷 花義 崑 俠 鴛 樓 夜戲 王華買父

崑劇傳習所 假座徐園 九月初九日戲

（今日起改演日戲下午二時開幕）（每逢星期六日加演夜戲）

日戲 賣子 投淵 天打 磨斧 拷紅 打差 覓花 庵會 喬醋 醉圓

榮記大舞臺

三馬路 大舞台原址 電話中央五百九十五號

禮聘名震全球獨一無二青衣花衫

尚小雲

初九夜准演連台好戲 頭本梅玉配 二本

連臺好戲梅玉配 尚小雲前演之頗爲社會歡迎 實以表演緊湊 情節曲折 尚君人本好手 ...（略有模糊）
此次准演頭二本梅玉配 請各界早臨 ...

榮記大舞臺 三馬路 電話中央五百九十五號

禮聘名正宗譚派鬚生 王又宸

禮聘遠邇聞名色藝雙絕二簧花衫 小翠花

初九夜准演搜孤救孤 慈瑞全 朱素雲 尚富霞 蔣少奎

初九夜准演頭二本梅玉配

卡爾登影戲院

十月四號（星期二）起連映四天

初試新裝

愛麗絲嬌斯佳作

本片由著名美艷女明星愛麗絲嬌斯主演，配角皆上驅之材，片中有時裝展覽之表演，粉白黛綠，髮影衣香，五光十色，洋洋大觀，而劇情對於男女不平權，有痛快之發揮[illegible]，難能可貴

奧迪安大戲院

麗脫萊絲嬌女士傑作
唯一著名宏偉愛情佳片

寒沙舊夢

▣片中有沙漠宮殿等宏偉佈景▣
▣穿插有四千年前法老王故事▣

時間　下午三時　五時半　及九時一刻開映

價目　（日戲）樓下七角　樓上九角　一元二角　（夜戲）樓下九角　樓上一元二角　一元五角

著名導演家西席地爾密監製

新中央戲院

電話北二三二二　每逢星期三換片

日戲三點鐘五點半夜戲九點一刻日夜共映三次
正廳三角　樓廳四角　包廂六角　日夜一律

祇映今日一天

觸目驚心冒險武俠電影

華劇影片公司最新出品

導演陳天　編劇張惠民

陸華彰　吳素素　張惠民　吳素馨　阮聖鐸　張雲鵬

◁六大明星合演傑作▷

白芙蓉

請注意下列五大優點

（一）劇情 [illegible]
（二）外景 [illegible]
（三）表演 [illegible]
（四）攝影 [illegible]
（五）染色 [illegible]

◀代售白芙蓉特刊每冊小洋二角▶

中央大戲院

電話中央七七五一　每逢星期三換片

日夜開　今日最後一天　映三次

時間　日戲　下午三時　五時半　夜戲　九時一刻

價目　日戲　樓下小洋四角　樓上小洋六角　包廂小洋八角　夜戲　樓下小洋六角　樓上小洋八角　包廂大洋一元

天一青年公司出品

胡蝶

譚威宇　倪紅雁　汪福慶　王元恐
蕭正中　金玉如　倪妙玉　張振鐸　魏鵬飛

愛國戰爭偉大巨片

新茶花

天一青年影片公司出品最偉大之古裝影片。爲大破黃巾。最偉大之時裝影片。爲新茶花。

◉大破黃巾飾兵士之演員四千餘人。大新茶花飾兵士之演員亦四千餘人。大破黃巾之戰馬五百餘匹。新茶花之戰馬亦五百餘匹。

◉大破黃巾中之戰爭一幕。舞刀弄槍。血肉橫飛。極爲驚人。新茶花中之戰爭一幕。鎗林彈雨。炮火連天。更爲寒心。

◉凡曾觀南捷穆淮主演之「巴黎茶花女」及腦門塔文新近主演之「茶花女」諸片者。請一觀胡蝶女士主演之本片新茶花。

◉凡曾觀「兒女英雄」「亂世孤雛」「重見光明」中之戰爭者。請一觀本片新茶花片中之戰爭。

◉凡曾觀該公司男女明星分任主演之其他各片者。請一觀此次男女明星聯合主演之本片新茶花。

並請　天青劇社　復演

香艷偵探名劇

唐大人

今日開演夜戲一場

陳玉梅

魏鵬飛　譚威宇　張振鐸
（合演）

是劇。情節曲折。妙趣橫生。日前在本院開演時。備受各界推譽。惟僅演三天。觀衆多有向隅。咸要求復演之函件。紛至沓來。情難卻。雅意拳拳。再商請天青劇社於「新茶花」開映時。復演一天。只有今日一天。愛觀佳劇者。幸勿失之交臂。

新舞臺

天一公司出品

孫行者大戰金錢豹　曹操逼宮

今天日夜開映（時間）三點至五點　七點至九點　九點至十一點

初十日起映　樓上小洋四角　三角　樓下小洋二角　一角　（兒童減半）

北京大戲院

最新建築規模宏大中國唯一之影戲院
北京路貴州路口　電話中央七四一〇
今天日夜開映　日戲二時　五時半　夜戲九時一刻

范朋克最得意傑作

劍俠湯寇

十一大本　一次映完

日戲第一場提早於二時正起映

價目　日戲正廳小洋三角　樓廳小洋六角　花樓小洋九角　夜戲正廳小洋四角　樓廳小洋八角　花樓大洋一元

共和影戲院

西門外方浜橋　每星期二星期四星期日皆換片

今天日夜開映　尚武偵探機關長片

神怪錄第十九集

連映三天

加映　滑稽笑片（最新）四大本

時刻　日戲二點半起　夜戲七點半　九點半起

價目　特別包廂每位半元　普通包廂每位三角　樓廳每位大洋二角　正廳每位大洋一角　幼童減半收費

城南通俗影戲院

大東門南小南門北　每星期換片二次

今天日夜開演　中國影片

賣油郎獨占花魁女

神州公司出品

日戲二時半　夜戲六時起開演　初十日起開演二次

上海花　價目　包廂每位大洋一元　優等正廳小洋四角　頭等正廳小洋二角　幼童減半收費

中山大戲院

院址虹口卡子橋四　電話北二三一五號

今天日夜開映　友聯影片公司出品

山東響馬

全部一次映完

樓上小洋三角　樓下小洋二角　第一次三時　第二次七時　第三次九時

新愛倫大戲院

虹口海寧路中　電話北四五二〇號

陽曆十月四號連映三日夜

國產名片

濟公活佛

本院特別改良 [illegible]

（時間）日戲三點一刻至五點半　夜戲七點一刻至九點　九點一刻至十一點
價目　樓下小洋二角　樓上小洋三角

虹口大影戲院

虹口乍浦路口　電話北四一一八　每逢星期一四更新片

今天日夜開映三次

令賣者

AUCTIONEER

時間　第一次下午三點鐘　第二次晚七點一刻　第三次晚九點一刻

價目　樓上三角　樓下二角　幼童減半　日夜一律

萬國大戲院

電話北四五八九　星期三更映血淚碑

日戲三點鐘　夜戲七點鐘　九點鐘　日夜三次
◀價目▶樓下二角　樓上三角　日夜一律

民新公司最新出品古裝名劇

西廂記

侯曜先生導演
林楚楚　李旦旦　葛次江（主演）

中華大戲院

電話中央一六九一　星期三更映球大王

日戲三時起　夜戲七時及九時起

價目　日戲（下樓）正廳小洋二角　（上樓）樓廳小洋三角　夜戲（下樓）正廳小洋二角　（上樓）樓廳小洋四角　包廂小洋五角　六角

開心公司出品最新滑稽唯一影片

千里眼

汪優游導演

世界大戲院

閘北寶興路青雲路　本星期三映淮公司華劇山東響馬

價目　日戲二點半　夜戲六點八點鐘共映三次　正廳二角　樓廳三角　包廂五角

注意　本院爲優待顧客起見特發售通用全年券 [illegible]

各界要求重映明星公司名貴武俠鉅片

無名英雄

張石川導演
張織雲　宣景琳（主演）

奧飛姆大戲院

曹家渡極司非而路勞勿生路口　電話西九四一四號
十六路無軌電車十路公共汽車均可直達門口

法宮祕史

史璜生女士傑作
法國宮闈歷史鉅片
拿破崙軼事之一

時間　下午三點正　下午五點半　晚九點一刻
價目　[illegible]
注意　本院每晚特備公共汽車送客不另取資

恩派亞大戲院

電話西六二〇七　星期三更映西廂記

注意　本院爲優待顧客起見 [illegible]

（日戲）三點鐘　五點半　（夜戲）九點一刻
（日戲）三角　四角　八角　（夜戲）三角　四角　六角　一元

明星公司十二大出品

血淚碑

丁子明　王玲玉（主演）

卡德影戲院

電話西八八七二　星期三更映美人計

（日戲）三點鐘　（夜戲）七點鐘　九點鐘
（日戲）樓下二角　樓上三角　（夜戲）樓下三角　樓上四角　五角

天一公司新片

西遊記之一　女兒國

陳玉梅　倪紅雁（主演）

夏令配克

今天下午三時五時半開映

滑稽家庭

愛普廬

今日下午五時半晚九時一刻開映

名優良緣

百星大戲院

祇有今日一天

電影皇后

今日開映美國第一國家影片公司名片
珂琳穆亞女士主演新片

明日改映剪髮奇緣

夜場獨唱

黎明暉女士　落花流水

中華歌舞學校日夜表演歌舞

今日歌舞節目如下

◉舞蹈　李瓔女士　青春的快樂　章錦文女士　東流水　劉小我女士　嚴醒華女士　鳳雙飛

◉歌舞表演　郭敏智女士　嚴醒華女士　范漢貴女士　黎小暉女士　黃精勤女士　賭子　算命　一對小人　情

◉歌舞劇　全體合演　新三蝴蝶

時間　每日二次　第一次下午三時起　第二次下午八時起

價目　樓下六角　樓上九角　日夜一律　預購券亦可通用　惟須補足數目

壹千圓獎金 [illegible]